# 大公報

Ta-Kung-Pao
(L'Impartial)
HONGKONG
香港皇后大道中三十三號
廣州惠愛西路七十三號
33, Queen's Road C, Hongkong

今日兩大張

第一萬二千四百三十一號

督印人張子寬

內政部登記證一四六六 中宣部登記證一二九六
本報創自前清光緒廿八年即西曆一千九百〇二年
經中華郵政登記認為第二類及第三類新聞紙類


報費

| 香港 | 國內 | 國外 |
|---|---|---|
| 每份港洋三仙 本港僭收每月六毫 半年三元六毫 全年七元二毫 | 一月國幣一元三角 半年七元三角 全年十三元六角（郵費在內） | 報費每月港幣八毫 郵費每月港幣一元五毫 |


電報掛號四三五八

編輯部電話 二三二七六
營業部電話 三〇二八二
廣州發行部電話 一三四九八



## 港渝貨運者注意！

本公司現有載重兩噸新運貨卡車數十輛由港開渝自即日起開始承接代客裝運貨物如有客商欲運貨物至渝者請即駕臨敝公司接洽可也

新華貿易公司

地址：灣仔高士打道一四一號 電話：二六三三四

arts de luxe

## 雅斯

（傢俬裝飾公司）

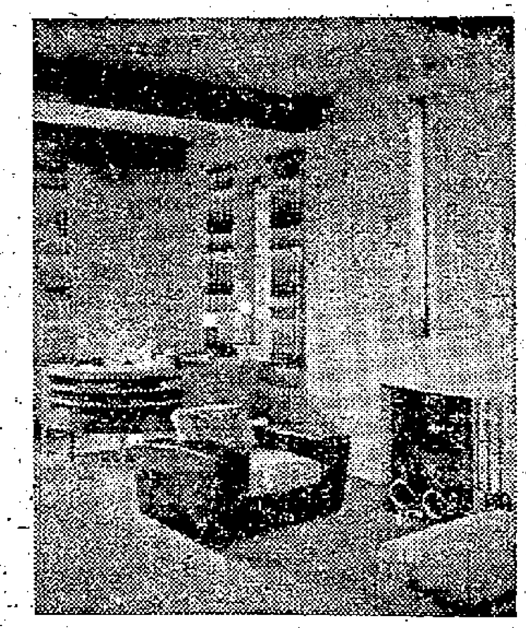

最華貴的傢俬
最便宜的價錢

莊士敦道五十一至五十三號
電話三三六零二


謹詹國曆十月四日（即農曆八月十一日）為次男仲駒七女穎儀舉行結婚典禮是日下午四時潔治茶會恭候

光臨敬懇

指示婚儀曷勝榮藉

禮堂設香港畢打道香港大酒店

現值國難期間敬遵節約功令儀式從簡并將雙方喜筵暨一切支銷悉數送獻廣東救護委員會及紅十字會慈善救護之用如荷

親友寵錫隆儀祈俯賜現金一併彙獻聊盡棉力共勷善舉不勝銘感之至又啓

古秋澄
霍之庭 拜啓


## 利記公司啓事

本公司為推銷國內物產以裕富源而增國力並為調劑國內需要起見經營出入口貨物及運輸信託諸業務並自備新式僱重運貨卡車數十輛由港開渝·桂·黔·湘·漢各地承接裝運貨物如有客商有貨待運至內地或由內地運出者請駕臨敝公司面洽或請飭人前來取閱章程可也

地址：德輔道中東亞銀行十二樓
電話：三三二二六


家嚴宗詒公痛於本年九月七日在台山原籍逝世享壽七十五歲劍如等親視含殮遵禮成服經於九月十二日出殯移靈暫厝六村秀溪墳場國難時期喪禮從簡謹此哀告

孤子陳晃池 杏池 劍如 耀池 壽池 柳池 哀啓


## 龍虎鳳酒六十週年紀念

省港滬澳仁和堂特設圖案猜彩人人有得獎本牌補酒二百枝希望圖案陳列永生和（文咸東街一一一號）或接得圖案傳單者幸依法投稿勿失諸交臂容易猜中志在酬答歷年惠顧盛情


## 勷大教商兩院同學注意

集訓期近希各同學在十月二日前集中廣州討論一切 報到地點：教育路市學聯會

廣東省立勷勤大學教商兩院同學反對學院獨立委員會

## 代辦前方戰士棉背心通告

敬啓者前方軍士浴血抗戰天氣漸寒亟需棉衣頃接本團名譽顧問漢口萬國紅十字會會董李錦先生通知現可代僱該地難民縫製棉背心每件工料合計國幣一元（計棉花十兩，土布藍面，白裹）此種辦法不僅既得經濟之實亦省轉運之勞且得戰士與難民兩受其惠茲本港婦女慰勞會已託辦三千件各方社團或個人如委託代辦者請到本團接洽爲荷

中國青年救護團謹啓

本團辦事處大道中華人行六樓十號C 電話 二五二二八

## 廣東財政廳通告

本廳為利便香港及外洋各埠僑商存契驗稅起見特定十月一日起至十一月底止准逕用各該邑僑港商會彙轉本廳辦理如有詢問事項可逕向遮打道廣東省銀行分行內本廳通訊處接洽特此通告

中華民國二十七年九月二十七日

## 徵集徐新六先生紀念金啓事

敝行總經理徐新六先生罹難後在滬中西友好發起徵集紀念金備充獎學及公益基金之用俟募得成數即專組委員會決定紀念方法並委託敝總行收款茲特登報通告如港埠友好有贊助斯舉者請將款項逕交香港東亞銀行樓上三〇八號敝辦事處彙寄總行當給臨時收條為憑此啓

浙江興業銀行謹啓


## 雪佛蘭貨車

本公司現到大帮雪佛蘭貨車在九龍彌敦道廿陸號本公司內陳列歡迎試車參觀

遠東汽車公司啓

## 桂園川菜館

經濟小吃 四川麵點 和菜點菜 葷素全席

任客選擇

房間整潔別緻 廚師烹飪精美 招待慇懃週到 尤為本園特長

九龍彌敦道三六九—三七一號（普慶戲院對門）
電話——五〇七四〇號

北平厚德福

## 中秋月餅

獨樹一幟 與衆不同

雞豆花開。桐葉滿階。桂子飄香。中秋在屆。本號精製之北平紅白月餅。又應時而上市矣。其種類一如棗坭火腿椒鹽豆沙蘿蔔絲等。名色甚多。不及備載。俱係本號敦聘北平名師。巧出心裁。別樹一幟。然不同市上一般售賣者。光顧諸君。咸為稱許。故週來銷售極多。供應不遑。如需大批更盼先日電知。以便準備且本號月餅在港尚係第一年售賣。故定價極為低廉以供顧家之嘗試。方知所言之不謬也。

本主人啓

地址皇后大道東九十二號
電話三二〇六九號

VULCAIN

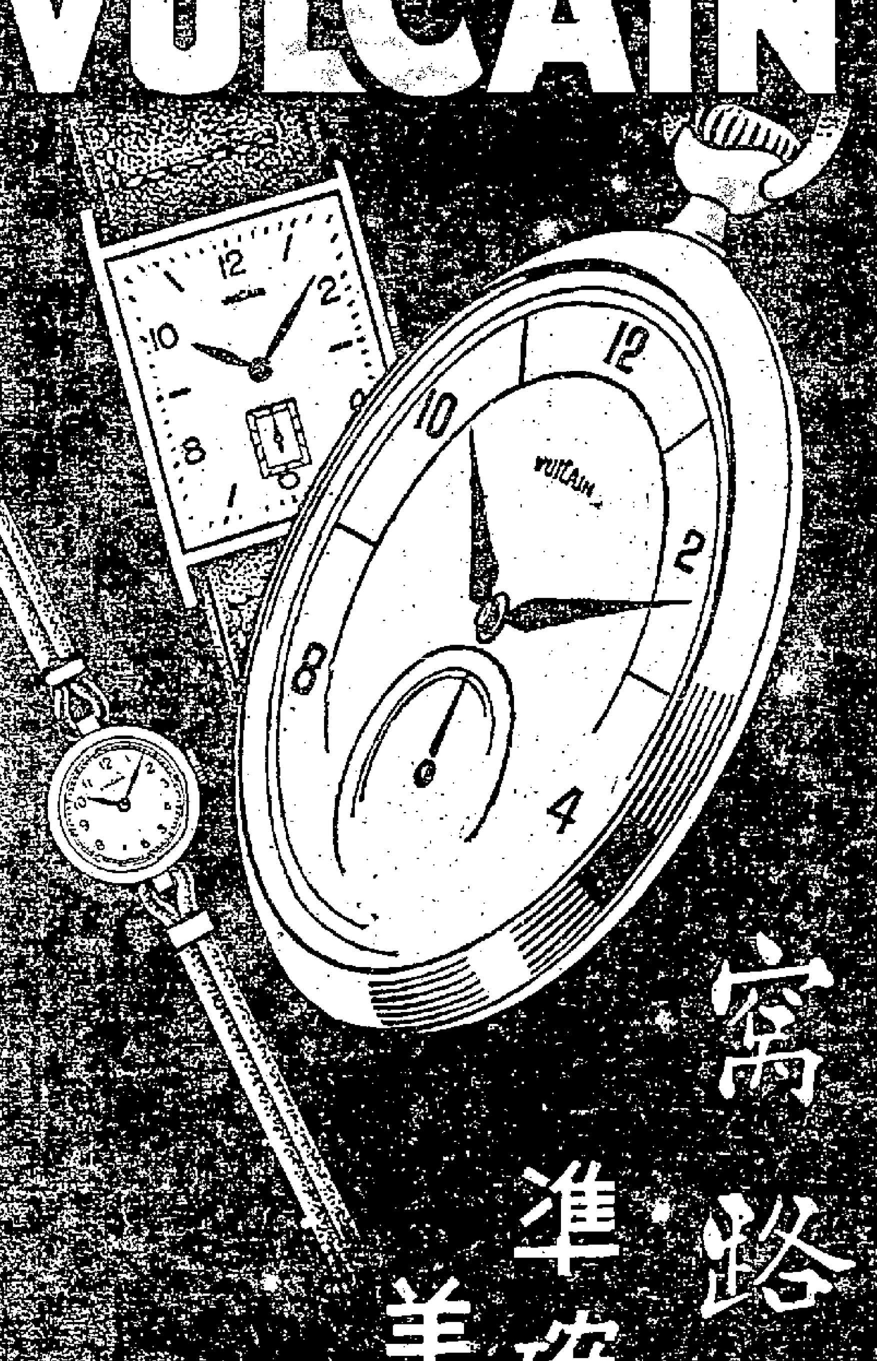

窩路堅時錶

準確·耐用·美觀·華貴

瑞美鐘表行
各大公司均有發售
總經理 裕大有限公司

## 同胞注意

本港居民患於肺癆咳血肺癰臭痰肺痿肺脹破金聲啞肺爛氣喘潮熱盜汗童子傷等症日漸繁多其病狀非常複雜變化極速時愈時發人多以為不治之症多存消極之心遂致年中因此而死者不少殊為可惜但奇症必有奇方斷無不治之理友人陳達樵 譚彬明 唐炳 陳澤材 鄧勳臣 程少夔夫人等所患肺癆咳血等症俱蒙鄭醫官瑞生療治痊愈多年至今不發可稱肺癆之救星也現在非常時期鄭醫官將每日診金全數賑濟難民不分貧富診金隨意預備大帮急慢肺癆藥品報効肺癆的人三天分文不受如我同胞患第三期肺病者切勿灰心到鄭醫官一診便知有救勿失此良機也

鄭瑞生醫官診所
中環何東行四樓
電話三三三一〇

李星衢 鄧伯裘 葉蘭泉 譚煥堂 介紹

## 教授矯正口吃訥澀

口吃一證多因神經不穩定性或與同病者共處遂成一種習慣在未見時吃音尚輕及一發覺急欲矯正豈知心愈而口吃愈甚終至無法解此永成一口訥者精神痛苦阻礙前程莫此為甚矣鄙人研究多年深知病根所在發明函授面授矯正妙法患者決意依法實行必能矯正且費低廉效力確實章程備索宣傳俾同病者知所問津焉

△葉醫生醫所香港德輔道中一四四號二樓電話三二九四八
△上環太平山街四八號

葉式凝醫生

## 粵港梁蘇記遮牙刷

保正鋼骨 永久包整 若不合意 十足奉回

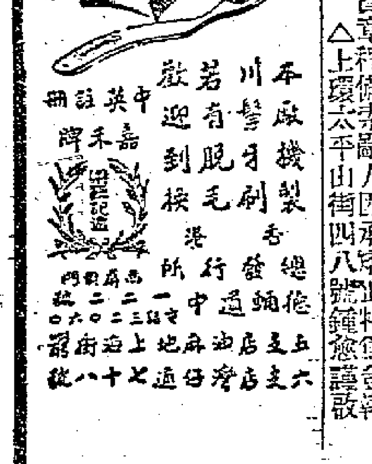

本廠機製川弩牙刷若有脫毛歡迎到換

中英商標註冊

灣仔莊士敦道

**昆山公司**

敝公司中環老店折卸同時為便利東區顧客起見特在灣仔莊士敦道貝夫人健康院對面設立新行一所今日開始服務中秋月餅糖果餅乾一律九折

**買二送一**

淮鹽梳打買二送一額滿即止欲購從速

**蜀珍筵席 味美絕倫**

軒鯉詩道二十一號 電話三四三七四

**公衆文書服務社啓事**

本社聘有速記員及打字員等代各界繕寫及複印文書，契約，禀摺，財政清算單及通告文件等。

社址：皇后大道中十號五樓 電話：二六四八六

**書中有金玉**

**中央商務管理專門學院**

新班—十月十一日開課

科目—打字。速記。會計。商法

校址—大道中十號

電話—二六四八六

呈請教育部立案

**華夏學院續招新生**

◎◎招男女新生及轉學生借讀生

（一）本學院遵照部章辦理四年畢業授予學士學位

（二）本學院分設文學系哲學系經濟學系教育學系新聞學系會計學系銀行學系國際貿易學系工商管理學系運輸學系

（三）報名日期：由即日起至十月六號止

（四）考試日期：十月七號

（五）報名及考試地點：香港般含道上屋蘭士道西南中學

（六）院址：香港仔壽山村（院內設有學生宿舍及膳堂）為便於辦事起見開學前設臨時辦事處於西南中學（電話二一二五九五）

◎◎教授名單已登第一次招生廣告章程函索即寄

院長 鄭洪年

**大誠中學**

完全用國語講授招中小學各級生

課程全照教部規定可與國內各校銜接 校址：跑馬地摩里臣山道三十七號 電話二三五八五

教廳立案

**廣州大中中學港校** 招生

（一）校址：九龍新界粉嶺（二）開學：九月五日（三）試期：因道遠不及應試者新生得隨到隨考轉學借讀各生得隨時憑證編級

**同文英文夜校** 招生

教員：聘富有經驗中西教員拾餘位分堂教授

商科班：學科完備兩年畢業發給文憑教授保證速成

文科班：三年畢業程度與第三班相等

平民班：利便苦讀學生得習英語機會

英語班由英人：

校址：旺角西洋菜街六至十號 電話：五七六一〇

呈請教育部立案

**南華學院繼續招生并增設專修班啓事** 附屬中學

本學院現定九龍英王子道獅子石道十九二十一號新建洋樓為校舍（月底竣工校內設有學生宿舍）決議續招教育文史新聞政治經濟法律商學等系各年級生并加招高初中一二年級生且為便利專門研究起見兼設英文商業法政師範專修班（得於晚間上課）一年畢業（凡高中畢業或相當程度者均得入學修業期滿由本學院發給畢業證書）報名即日起地點（一）九龍彌敦道七三六號三樓（二）堅道七十五號考試時間九月三十日上午九時起在堅道七十五號本學院招考辦事處（電話三四〇三）五）開學十月五日函索章程請附郵票二分

董事長曾友豪博士 院長鍾魯齋博士

**中央廣告公司啓事**

本公司代理香港大公報廣告凡欲登載廣告者希惠臨接洽不誤 地址：大道中十號宏興行二樓 電話三〇八二八

香港 **永安銀行**有限公司

專營來往，儲蓄，匯兌，信託，押匯，按揭及銀行一切業務

▲設備新式鋼製藏寶箱備客租賃▼

特號箱：每年租值三十五員

中號箱：每年租值一十員

大號箱：每年租值一十五員

細號箱：每年租值五員

地址：香港德輔道中二十六號 九龍彌敦道三百六十一號

**健腦器**

此乃德國發明品。爲美國大發明家安迪生所贊用。特殊合金製造。戴頭上極雅觀。不礙工作。富有磁性力及具有電熱作用。故能淨化頭腦促進血液旺盛新陳代謝。主治用腦過度、刺激過深。意外受驚。記憶衰退。神經衰弱。失眠難睡、頭痛頭重。面泛紅赤。血壓過高及中風等病。僅戴數分鐘，頓覺心清目朗，精神煥發。購買一具，永久可用。附有華文說明書。大型中人身材以上用港紙三元二毫。普通型身體瘦小及學生用港紙二元四毫。郵費七毫。

（各種器械目錄奉贈）

香港 德輔道中十號東亞銀行二樓 **天馬行**

**震旦** 鷄球牌 **藥沫滅火機**

騰天烈焰 霎時撲滅

代價低廉 保障無限

本港政府中央救火局 特許行銷

華人行五樓十四號

震旦機器鐵工廠駐港辦事處

電話：二七〇一七號

**大衆書社**

本社專辦歐美聲，光，電，化，醫，理，數，及工商業各種專門書籍歡迎各界參觀

咸靈頓街六十三號二樓 電話二一四六二號恒泰號轉

**上海合記教育用品社**

上海總社：河南路一八八至九〇號 電話二〇二八四 電報掛號五七九六三號

漢口分社：法租界公德里二七號

廣州分社：西湖路四〇號

香港分社：社址荷李活道五

本社專營中西文房學校用品批發門售定價低廉如蒙惠顧竭誠歡迎

**商務印書館**

**廿七年 本週新書 廿九週**

| 發售期 | 書名 | 著作人 | 冊數 | 定價 |
|---|---|---|---|---|
| 九月廿六日 | 機械化軍隊（小學生戰時常識叢書） | 李廬雲編 | 二 | 二角 |
| | 三餘札記（卷三卷四） | 劉文典著 | 一合 | 五角 |
| 廿七日 | 經濟學新論 | 李權時著 | 三 | 四元 特價八折 |
| 廿八日 | 兵器圖說（民衆戰時常識叢書） | 劉維宜等編 | 一 | 七分 |
| | 王船山學譜（國學小叢書） | 張西堂著 | 一 | 七角 |
| 廿九日 | 現代各國航空工業（航空叢書） | 陶叔淵著 | 一 | 八角 |
| 三十日 | 膠萊運河（禹貢學會叢書） | 李秀吉著 | 一 | 一元 |
| | 動物漫話 | 董純才著 | 一 | 七角 |
| 十月一日 | 地理政治學（地理學叢書） | 阿部市五郎著 李長傅等譯 | 一 | 一元五角 特價八折 |

【發行所】長沙南正路 【香港分館】皇后大道中

(108)

**國際風雲緊張** 應備參考圖籍

◎國際現勢◎

國際現勢　歐美透視　動盪中的歐洲　現代十國論　武裝的新歐危機　歐洲各國新軍備　世界與國際現勢　德奧合併成功史　德奧合併之經過　希特勒陰謀與前影　亞洲弱小民族　英國的遠東政策　世界市場上之對立　日本向世界挑戰　美國與中立問題

◎未來世界大戰◎

第二次世界大戰　第二次世界大戰預言　毀滅全球的第二次世界大戰　未來之世界大戰（平凡）　未來世界大戰（周新）

◎國際人物◎

國際人物誌　國際風雲名人傳　當代國際名人物　希特勒（曾亨）　希特勒（楊寒光）　莫索里尼（沈達）

◎太平洋問題◎

太平洋問題十講　白浪滔天的太平洋　今日的太平洋問題　太平洋上的爭霸戰

◎中國與國際關係◎

中國國際關係　世界和中國　國際情形與中國　國際現勢與抗戰前途　動盪中的中國　中國怎樣降到半殖民地　中日問題講話　近六十年來的中國關係

◎戰爭與和平◎

列強軍縮外交戰　戰爭，軍火，與利潤　門史

◎世界經濟與政治◎

戰爭史話　飛機翼下的世界　蘇聯的新軍備　蘇聯在遠東的軍事建設　世界和平保障　世界經濟論　今日世界經濟危機　世界的經濟地理講話　中日戰爭的世界經濟動態　日本的經濟能否持久作戰　世界政治史　最近歐洲政治

◎國際間諜◎

戰爭與間諜　國際間諜活動實錄　驚心動魄的國際間諜戰　德國間諜

◎國際地圖◎

世界現勢大地圖　中文世界掛圖　世界形勢一覽圖　最新世界形勢圖

世界書局發行　皇后大道中三十七號


# 社評

## 美國與捷德問題

捷德問題，劍拔弩張地鬧了許久，雙方都是引滿待發，若果一聲槍響，立可如火燎原，但是迄至今日，希特勒始終是擺出那猙獰的面孔，舞弄著恫嚇的言辭，而邊境上卻還在保持著相當的平靜。希特勒本限捷國於十月一日交讓蘇台德區，前天德國曾經傳出展限至十月十五日的消息，此事昨天並未證實，德報轉有否認的表示，然即此正可證明在德國確有如此醞釀。至於昨日外訊曾傳德國改限至昨下午二時，甚予社會以很大的衝動，但柏林官方昨已否認，其不可信，自毋庸論。據昨天英相張伯倫的廣播演說，對於和平努力，仍未放棄，法國方面且有新案，而美國羅斯福總統一再勸告，又足見美國關懷歐局之深切。我們知道，英國有不辭一戰之決心，表示已很明白，德人對之顯見震動，而美國勸告和平，即是英美對捷德問題立場一致的明徵，希特勒若非瘋狂，對着這種擺在眼前的形勢，和明若觀火的得失，應該看得明瞭，有個打算，則藉着羅斯福的一言，作一階梯，看風轉舵，乘機下台，未始非計，所以美國今後的動態，是值得十分注意的。

我們自始即認爲祇要英國有作戰的決心，堅決的表示，希特勒必要相當顧慮。可惜張伯倫先生以一位紳士，想要去和流氓無賴拉交情，結果辛苦了兩趟，換來兩個最後通牒，依然要調動海空軍，請英王宣告「緊急狀態存在」，然後方叫柏林震動，這眞可爲遺憾，但是張伯倫的用意，我們是同情的。昨天他說：「倘有一國企圖以武力統治世界，則余以爲必須抵抗。此種統治，在使信仰自由之人類生存成爲不值得存在而已。」這幾句話的用意，我們尤表贊成。我們以爲世界上除了拿武力來實施己見，就祇有本着妥協的態度以會議商量的辦法來解決紛爭問題，此項原則自從歐戰以後，各國即奉以周旋，所以歐洲各國會議復會議，雖無很大的成就，但是的確避免過無次數的國際危機。即美國所發起的非戰公約，也是同樣主旨。不幸日本先爲戎首，發動了「九一八」事變，樹立下武力侵略的惡例，各國畏難苟安，放任不究，繼之以意大利侵略阿比西尼亞，各國又沒有一致予以制止，於是法律條約悉成廢紙，而希特勒乃得因利乘便，專用恐嚇詐詐之法，收回萊茵，合併奧國，最後竟要消滅捷克，直欲把凡爾塞和約，整個推翻，似此伸強權，蔑法律，都是從日本侵華意國併阿一貫而來的病態國策，此次若再因循敷衍，以後國際的和平秩序，概將不保。我們認爲張伯倫的幾句話，業已道着了時局要點，而羅斯福的建議，也正是撥亂反正的坦途。我們以爲希特勒此際能夠懸崖勒馬，俯就和平，固然很好，即使不能，各國亦應揭出絀強權伸公理的目標，爲伸大義於天下，以示非爲一國家一民族的利益而戰，乃是爲正誼法律而共同奮鬥。

我們雖然希望希特勒能夠在最後五分鐘，俯就和平範圍，但是縱令戰事爆發，我們卻也決不悲觀，因爲這次戰爭，比一九一四年的分野，還要分明，不但英美合作，可以儘早實現，即英蘇兩國之立在一條陣線，亦屬饒有意義，誠以英蘇之間，至少在保守黨的執政中，終有一種不可化除的鴻溝存在，今果因希特勒的一擊，使英蘇合從，其於將來的世界大局，關係匪淺。同時在各國內部，亦必團結一致，打倒法西斯勢力，不致再如第一次歐戰時有一部分社會黨人之反戰運動，此於澄清國家思想，強化民治主義，所利尤鉅。因此我們不止歡迎美國斡旋和平，還希望美國在德捷果經決裂二次大戰再起之時，對於今後的世界大局，要負起莫大的責任，爲民治主義國家作後援，爲國際法律秩序任護法。


金仲華主編

國際 政治 經濟 文化半月刊

**世界知識**

本冊零售一角二分 預定全年二元六角

第八卷・第六期要目

瞭望台（九篇）

淪陷七周年的東北

戰時日寇在東北的壓榨……思慕

英勇鬥爭中的抗日聯軍……于韋

松岡和鮎川（人物素描）……鄭聖禹

時事圖解

七年來日寇對我領土的侵略

半月來歐洲的軍事外交動員……金端苓

捷克問題的關鍵與英國態度……張弼

李維諾夫論目前國際形勢……湘漁譯

國聯的新估價與我國的外交活動……蔡力行

德日關係及其影響……張鐵生

日本南進政策的反撥

荷屬東印度對日本南侵的隱憂……冒生譯

澳洲的不安全的感覺……冒生譯

法國對日侵安南的戒心……小默譯

世界大事日表

總經售 生活書店 香港分店 皇后大道中 廣州分店 漢民北路

本院已呈請教部立案

**華僑學院**

各學系續招男女新生並附招國文英文新聞專修科新生

院址：香港堅道衛城道十七號（由華僑中學道上右轉）電話二六九〇〇

詳章函索即寄 董事長 周啟剛 院長 王淑陶

君之令郎：宜常用

**吉士牙膏**

使其……潔齒健根 永除牙患

香港總經理 双十牌梁新記牙刷公司

總店中環大馬路一五三号

新店中環大馬路一二三号

上海美星有限公司總發行

# 江南戰事我再克捷

## 瑞武路沿線展開殲滅戰

## 田家鎮我軍克重要據點

【漢口二十八日下午六時二十分發專電】德安電、南潯路左右局勢發展至另一階段、(一)馬迴嶺×取守勢、我游擊軍不斷出擊、×略有增加、受地形限制、在戰術上其無再冒險深入之必要、然×未放棄其南侵戰事準備、(二)右翼險口、以金輪峰在我手、×方兵力單薄、在另行布置中、防我圍擊、×每日不斷以砲兵飛機轟擊、二十五日發千餘砲、其作用在牽制威脅、掩護空虛、(三)瑞(昌)武(寧)公路之戰事、因大坳小坳失守、故呈緊張之態勢、以山嶺重複之武寧地形、轉變態勢、當非難事、(四)岷山及瑞武公路間金鷄峯、櫻桃山、前楊場街未有變化、×在瑞武路上企圖迂迴德安、此種戰法、在我意想中、但此方戰事、為瑞昌以南之重心、南潯路正面左翼戰事將以此方發展而起決定作用、

【漢口二十八日下午二時五十分發專電】南昌電、在瑞(昌)武(寧)公路之我軍、仍分數路出擊、向×包抄、斷其歸路、我□師現在上坳山激戰、×機昨炸武寧、午後一時、又有六架炸永修、

【武寧二十八日中央社電】瑞(昌)武(寧)公路×一聯隊之主力為我全部消滅後、×仍企圖挽救頹勢、二十七日又增援一旅團、附有戰車汽車三百餘輛、砲車數十輛、竄至公路以南、經雙方一場激戰後、現為我全部包圍、×死力掙扎、左衝右突、並一再施放毒氣、以期脫逃、但我愈逼愈緊、×之區域逐漸縮小、突圍而出之望已絕、同時公路兩側之高山數座、及瑞昌西南四十公里之小坳、為×增援必經之路、均相繼為我克復、於此×之後路已斷、被圍之×、勢成甕中之鼈、全部殲滅、指日可待、且×此次增援、有一部係從星子方面抽來者、更可見×後方已無兵可調、再度增援、實無可能也、

【武寧二十七日中央社電】瑞(昌)武(寧)公路迤南之×、被我消滅一聯隊左右、其餘沿公路進犯部隊二千餘人、亦經我在上樓下附近予以重創、本日上午我繼續實行追擊、發現×陸續增援、向昨日激戰之兩點強烈反攻、同時×砲亦密集轟射、我乃堅守陣地、嚴密警戒、×增援前方部隊又有一旅團之衆、自十時起、在上樓下以西及楊橈港以南兩處均施放大量毒氣、企圖減弱我之抵抗能力、但我軍早有準備、損傷甚少、並以一部乘其前進之際、迂其側後、開始接觸、於是展開第二次殲滅戰、一來一往、激戰已逾十小時、×之火力頗為熾烈、但陣容則甚混亂、每屆我軍逼入×陣、開始肉搏時、×輒猛擲瓦斯彈以為掩護、刻下雙方尚在激戰、入夜×以傷亡過大、續有增援、戰事規模愈擴大、預料今有雄壯決鬥、故未來十二小時、實為瑞武線戰局一大關鍵、

【界嶺二十七日中央社電】二十五日夜、我×在瑞(昌)武(寧)公路及桃花嶺・上坳山血戰、我□師唐師長指揮部隊、向上坳山反攻、並督率各旅團長均親臨火線、士兵奮勇爭先、二十六日拂曉前、將五八六一高地佔領、殲×百餘、我復乘勝繼續向東追擊、進展頗速、六時許、遂將東端高地佔領、嗣×增援部隊趕到、步砲空聯合攻擊、發生激戰、雙方傷亡均重、我官兵奮勇肉搏多次、孫團長棟生受傷、連排長傷亡多名、迄至下午五時、仍在激戰中、

【界嶺二十七日中央社電】昨晚我反攻結果、已將香山及松山口東南姚寨各重要據點克復、×不支、向東潰退、今日復向我頑抗、惟該處優勢地形、均在我手、×到處均遭痛擊、×機四五十架、連日飛我田家鎮要塞陣地轟炸、受我高射槍砲猛擊、倉惶投彈、統計不下三千餘枚、我損失極微、

【陽新二十八日中央社電】江南戰況仍頗沉寂、陽新方面我仍隔河與×對峙、雙方繼續砲戰、通木石港公路之×、受我砲火威力壓制、未敢輕進、水口山附近×偽軍數百人竄犯、被我擊退、

【臨口街二十八日中央社電】星子北約二十公里之高壟・陳村、原駐有×二百餘人、屬×一五七聯隊、我附近一帶之游擊隊特編一突擊隊、於日昨向該處之×猛襲、在×手忙腳亂中、斃×六七十人、餘四散紛竄、我當即將高壟・陳村完全佔領、但我部既係游擊隊、不欲久留、將其所存米糧兩千石、子彈數十萬發之營房燒燬、火燄終日不熄、子彈爆炸之聲可聞數十里、我部昨晨自該村退出時、仍獲有二千擔軍用品、七十條軍毯、文件鋼盔等物無算、

【臨口街二十八日中央社電】二十六日夜、×向胡思鋪招賢鎮進犯、被我擊退後、我某旅派遣一營部隊、趁×主力精疲力盡之際、轉向玉筋山・桃花尖・鉢盂山一帶之×威力搜索、並乘勢襲擊、×惱恨之餘、又忙於招架、自夜至晨、我一營將士無傷亡安全轉進至海會寺、該營有×騎兵數十人、我遂予以痛擊、斃×過半、奪獲馬二十餘匹、步槍十餘枝、並一度克復海會寺、後我以任務完全達成、安全退回原陣地、

【麻城二十八日中央社電】商城方面形勢業已轉穩、昨日我軍克復余家集、奪獲軍用汽車十七輛、坦克車一輛、輕重機關槍三挺、步槍數十枝、據俘虜供稱、我軍攻克余家集後、已形成包圍形勢、×軍極感恐慌、×下級某部為消弭×恐慌心理起見、對部下訓話、謂某某兩師團不日可到商城增援云、

## 豫鄂間戰況

【宋埠二十七日中央社電】豫南鄂東兩面戰事、自在我必爭之地發生以後、我屢挫×鋒、屢獲奇勝、而尤以最近一二日來、戰況益呈佳象、豫南方面、×自攻陷潢川後、一路西犯羅山、三路南犯光山及沙窩左右兩面、昨日羅山方面經我反攻、×已退入城內、今日我已將城包圍、實行殲×、向光山方面侵犯之×、因受左側羅山被我包圍影響、今日紛紛向西北後退、冀圖解救羅山之危、沙窩一帶我左翼連日增援反攻、除斃×千餘人、獲戰利品甚夥外、並將×歸路之余家集佔領、×恐慌萬分、沙窩右翼×雖連日向我猛犯、但均遭我嚴重打擊敗退、現豫南一帶×、無論西犯或南侵、均已如入山窮水盡之絕路、鄂東方面、×自在界嶺慘敗後、其目的在先取我要塞區之田家鎮、然自十一日田家鎮北發生戰事以來、我守軍始終以必死之心與×苦鬥、迄今×未獲寸進、且松山口・香山等處我連日斃×極衆、今日×以南侵計劃又告失敗、乃將第□一師團調至武穴方面、旋由東西兩面同時向我要塞進犯、我該方面守軍雖受極大犧牲、但所有陣地均堅守不放、廣濟正面、前日我向×反攻後、當將黃土坡・肖寅岡西南高地克復、並繼續向×進攻、我另一部隊克復馬鞍山、亦向×作追擊戰、鄂東方面×一再變更攻略、毫無收穫、足見×已陷於智窮力竭之苦境中、

【漢口二十八日路透社電】華軍方首領於談及長江南岸之戰局時、謂現正為「大風暴前之平靜」、日軍現正準備向陽新總攻、昨晨有日艦數艘上駛抵富池口、據報該艦等已為華軍岸上砲台發砲擊退、據華方訊、田家鎮華方守軍於廣濟增援軍隊開到後、曾向日軍反攻、據稱日軍曾猛攻田家鎮東北海家山(譯音)與半峯山(譯音)之華軍陣地、關於長江北岸信陽一綫、據聞有一部華軍頃正與日軍在商城以南打船店激戰中、另有華軍部隊包抄日軍側翼、占領商城以南十英里之余家集、威脅打船店日軍後方、光山前綫戰事、中日軍現正隔潑皮河對峙、

## 豫東×軍 有南犯企圖

### 豫北我圍攻孟縣　晉西×軍續敗退

【鄭州二十八日中央社電】豫東大康淮陽開封一帶×由三千增至五千、連日以渡船汽艇出沒於尉氏・扶溝、測繪圖形、潰水口陳列木筏數十、有增援下犯以側衛豫南之勢、現黃水雖漸降落、然花園口至周家口一帶五百里潰水、久流成渠、仍深在三尺以上、重兵器萬難載運、×如一試偷渡潰水之命運、殆必全軍覆沒、豫北自鳳陵渡至道清平漢兩線、×共兩師、以二萬餘人佈防於黃河沿岸、五千在修武焦作附近、數百人在武陟間流竄、有犯溫縣企圖、

【洛陽二十七日中央社電】孟縣以北谷曼鎮、二十六日晚被我克復、×百餘人向崇義逃竄、孟縣城內之×、仍被我包圍中、道清路被我破壞甚重、僅新鄉至獲嘉段經×修復、

【洛陽二十八日中央社電】我軍此次在豫北俘獲×軍十數名、除日前解來一批外、又有四名日內解洛、

【興集二十八日中央社電】×一零八師團及二十師團主力現開至絳縣・橫水嶺及聞喜以東地區、連日與我孔裴兩部在關家梁・南北換頭・上下寶峪與高家坡・聞喜東南之線激戰甚烈、有與邵源西犯之×、三千餘會攻垣曲企圖、

【西安二十七日中央社電】軍息、中陽×步騎砲兵六百餘、二十三日侵佔師莊、當晚我陳旅□團向×夜襲、並以一部繞攻×背、斷其歸路、激戰至二十四日、×不支、會合三泉×四百餘、經顏頭嶺・石莊向東潰退、×犯師莊時、曾施放毒瓦斯彈、我軍中毒者三十餘人、

【興集二十八日中央社電】晉北崞縣及陽原崞縣間、增×達一師團之衆、連日軍運頻繁、企圖向我邊區五台一帶進犯、我軍刻正嚴加防衛、並積極向×後方進擊中、

## 晉南偽軍 醞釀反正中

【興集二十八日中央社電】侯馬以南禮元村之偽「皇協軍」、不甘為×利用、現積極醞釀反正中、該軍司令谷振年、副司令部清馳、有被×監視之說、

## 黃輝雄排長 英勇殉職

### 身先士卒殺×數十

【南昌二十七日中央社電】二十六日下午二時、我某軍少尉排長黃輝雄、英勇無比、雖在×機轟炸之下、仍不之顧、率領全排部衆、開至金輪峯山腰時、發現山下有×二三百人、黃排長遂下令全排士兵齊以手溜彈猛向×軍投擲、×應聲而紛身碎骨者數十人、×遭此痛擊、而又無法向我射擊、遂×不得已乃狼狽逃命、我奪獲機槍一挺、步槍十餘、歸途中與×發生遭遇戰、我黃排長身先士卒、不幸犧牲、同時並傷亡士兵三名、而×軍之死傷則數倍於我、所有奪獲之槍枝等件、均經完全帶回、

## 受傷四行孤軍

### 全部傷愈回駐營房

【漢口二十八日下午五時發專電】滬訊、上月受傷之「四行孤軍」、已全部傷愈、回至原駐營房、

## 日機×行 濫炸傷兵

【漢口二十七日中央社電】今日上午十時許、×機狂炸大冶縣城、竟以我傷兵醫院為投彈目標、孔廟內兵站醫院分院中彈多枚、院內傷兵八十餘人及看護員三人、慘被炸斃、醫務主任及醫官三人負傷、中國紅十字會救護委員會第五十七救護隊存放院內藥品及醫療器具、亦全被炸毀、

## 晉×內訌

### ×軍聯隊長石田被反戰分子刺死

【興集二十八日中央社電】據前方×俘虜供稱、此次進犯柳林之石田聯隊長與其副官次林少佐、在柳林被部下反戰份子刺死、刻該聯隊已開回汾陽一帶、

## 滬浙復航

### 浙海×艦退去

【漢口二十八日下午七時發專電】滬訊、滬浙間航綫現恢復一週前原狀、惟出入口戒備檢查未弛、

【金華二十八日中央社電】盤據鎮海寗波附近洋面×艦、已全部遁走、惟臨行時被我守軍發砲轟擊、沉一艦、傷二艦、

## 財部聲明

### 還本部分暫行緩付　三種鹽稅擔保借款

【重慶二十八日中央社電】財政部發言人二十八日發表下列之聲明、「一年以來、日本雖將佔領區之所有鹽稅全部截留、但國民政府對於以鹽稅為擔保之借款、均應按時償還、在日本暫時佔領區中之稅款未能收到以前、本月份到期之克利斯浦借款及英法借款還本部份、將暫行緩付、惟利息部份仍擬償付、查北京政府時代、克利斯浦借款及英法借款本息久未按期清償、自國民政府成立以來、即決定一種額外付款辦法、第一步還清積欠利息、第二步補足積欠本金、至一九三四年所有應行補發之英法借款息本付清、至於克利斯浦借款應行補發之利息、已於一九三零年付清、其本金部份係於一九三五年補發、亦將於一九四零年付清、此次緩付之克利斯浦借款本金、即額外付款之一部份」、

## 昆明昨有空戰 擊落×機三架

### 粵桂湘浙均遭空襲

**昆明空戰**

【昆明二十八日中央社電】二十八日晨九時、×機九架、結隊由昆明市西北上空侵入、在西門外學校區及建築第一苗圃附近投彈十餘枚、彈落昆華師範及潘家灣鎮耳街一帶、死傷平民數十人、昆華師校舍亦被炸燬、旋即向市區東南飛去、又在東南郊投彈多枚、當×機發現於市內上空時、我機多架、即包圍迎擊、故×在未敢久留、倉惶投彈後、即向碧山方面逸去、其一架在宜良縣狗街東南被我擊傷墜落、另二架亦被我擊傷、刻尚在搜索中、餘即乘間逃遁、九時四十分警報解除、記者即赴西郊視察、見除有數彈投於昆師外、餘均落於田野、致由城赴郊外避難之平民、死傷極大、斷肢殘骸、慘不忍睹、

【昆明二十八日中央社電】二十八日襲滇×機、被我擊落三架、已查明一落宜良縣屬之狗街子、一落路南縣屬紅米珠、標識為「泰安九六二六號」、機師六人悉數斃命、一落路南縣屬之迷之科、機師五人焚斃、機身業已炸碎、惟機尾尚存有標識、為「國報台灣號」、

**粵桂空襲**

【廣州專訪】昨(二十八)日凌晨六時二十五分、中山縣上空發現第一批×機十二架、向崖門飛、廣州未發警報、過十分到台山・公益、有三架折返、經江門・石岐、於八時二十分、在中山大小淋鳥投彈數枚即出海、其餘九架、續經順德・新興・羅定入桂、七時三十五分、第二批十架、發現於中山、廣州發首次空襲警報、過五分抵萬頃沙、發緊急警報、七時四十五分、復有第三批二十二架、發現於唐家灣、向北飛、第二批十架、經虎門・新塘飛增北、到江村時分為兩隊、一隊六架、到從化城郊投彈、一隊四架到潭江支線投彈、後仍

**會合南飛**

經過龍眼洞出海、八時許、第三批二十二架、經虎門・黃埔、同時第一批之九架、到廣西岑溪縣投彈後、續經貴縣・南寧到與雲南交界之西隆上空後、即未續有接到情報、因此、有疑該批×機進襲雲南者、直至下午三時三十二分、該批×機、始有六架退經廣西鬱林・粵之羅定、經台山・廣海出海、尚有三架失蹤、是否被我擊落、未能證實、八時十分、第三批之二十二架、全數侵入

**廣州市空**

分在河南・河北兩方高空中盤旋、每隊三架、我防空部隊密集槍砲射擊、市民紛紛避往安全處所、×機旋分向天河・白雲兩處、投彈二十餘枚、並開機關槍向市面掃射、一機在天河被我砲隊擊傷傾側、先向黃埔出海、其餘直至八時三十五分、×機始完全離市、向黃埔・虎門出海、九時十分、廣州解除警報、傳×航空母艦「鳳翔」號已駛抵台灣、未幾即他去、來粵抑開長江、未接報告證實、

**×機犯湘**

【長沙二十八日中央社電】×機二十八日兩度襲湘、第一次×機兩架、於上午九時許後由贛境經平江在岳州窺察良久始去、第二次×機六架、於下午一時許、經羊樓司在岳州盤旋、並在臨湘五里牌投彈後、沿粵漢路向北飛逸、

【金華二十八日中央社電】今日浙東大雨、下午一時半×機三架竟冒雨侵入衢縣上空、向城內投彈七枚、毀民房五十餘間、傷四人、

## 津×又提出 無理要求

### 要求引渡愛國分子　日人開始抵制英商

【天津二十八日美聯社電】據日方消息、日當局頃正向英租界當局要求、引渡游擊隊首領許清梧(譯音)及其部下二人、聞許氏係於二十四日在津英租界被逮、據日方稱、許氏部下有二千五百人、擬在津浦路北段對日軍作大規模之攻擊、并從事破壞電報電話交通、及炸毀路軌云、

【漢口二十八日中央社電】津訊、此間日商開始抵制英商、各日商在英人所辦之英文平津泰晤士報所登之廣告、已全部退去、

## 國府明令 褒揚經亨頤

### 發給治喪費五千元　生平事蹟宣付史館

【重慶二十八日中央社電】國府二十七日令、國民政府中委經亨頤、志行純潔、早歲本革命之精神、致力教育事業、嗣在粵任中山大學校長、國精擘劃、造就特閎、年來服務中樞、於黨政大計尤多貢獻、自抗戰軍興、所望於老成匡濟者至殷、乃因憂勞致疾、綿綴經年、卒告不起、緬懷名德、軫悼蒸深、着發給治喪費五千元、並將生平事蹟宣付史館、以示政府篤念耆賢之至意、此令、

# 國聯政院會議通過 對日實施制裁條欵

## 由各會員國自定步驟

【日內瓦二十七日路透社電】國聯行政院會今日同意、對目前中日糾紛、引用盟約第十六條關於制裁部分、惟行政院會仍予各個別國家以自行採取實施制裁辦法之自由、

【日內瓦二十八日中央社電】國聯行政院昨日舉行會議、決接受中國代表團之要求、援引會約第十六條(即制裁規定)處理此次中日糾紛、由各會員國得分別決定各國認為適當之步驟、【按會約第十六條規定、(一)聯合會會員如有不顧本約第十二條・第十三條或第十五條所規定、而從事於戰爭者、則據此事實、應視為破壞會約、各會員國應即與之斷絕各種商業上或金融上之關係、禁止其人民與破壞會約國人民之一切交通、並阻止其他任何一國為聯合會會員或非聯合會會員之人民與破壞會約國之人民或個人之交通、(二)遇此種情形、行政院應將聯合會諸會員國各個對於擁護本會約所應出之有效的海陸空軍建議於各關係國政府、(三)又聯合會會員約定、如按照本條規定採用金融上經濟上之辦法時、應彼此互相援助、使因此所受之損失與困難減至最少之限度、如破壞會約國對於聯合會中之一會員施行任何特殊辦法、亦應互相援助、以制止之、其協同維護聯合會會約之聯合會任何會員之軍隊經過其領域時、應取必要方法、予以假道之利、(四)聯合會任何會員違犯聯合會會約內之一項者、經其他會員出席於行政院之代表投票一致表決、即可宣告令其退會、】

## 各國代表 熱烈助我

【日內瓦二十七日中央社專電】行政院今舉行秘密會議、討論我國之聲請、各代表交換意見後、即指定英・法・蘇聯・希臘及吾國等代表為起草報告委員會委員、其任務為報告會員國各代表對於此事之意見、並研究日本拒絕國聯邀請後之局勢、草擬實施制裁法律上各項文件、俾一俟歐局稍轉有利時、實施會約第十六條、行政院舉行會議時、蘇聯代表李維諾夫・政院主席喬丹、熱烈贊助中國方面之要求、此間一般印象、不論歐局發展結果如何、如各國因捷克事件對德施行經濟或軍事制裁、則中國必受其實惠云、

## 捷克問題 亦可援例

【日內瓦二十八日中央社電】此間咸信國聯對於中國要求實施會約第十六條之聲請作何決定、其性質極為重要、因如捷克於日後向行政院提出聲請、則屆時所發生之局勢、自與目前情形相同也、

【日內瓦二十七日中央社專電】我國代表團頃正式照會國聯、要求援引會約第十六條、

【日內瓦二十七日中央社專電】行政院今日午後舉行秘密會議、討論我國之聲請、我國各代表今日分訪法・蘇・英代表、及行政院主席、法・蘇代表俱在靜待英國方面表示同意、此間一般多信英國同意我國之聲請、僅屬時間問題而已、行政院討論我國之聲請援引會約第十六條同時、或將討論捷克問題、亦未可知云、

## 英美法三國 駐滬領事集會

### 對時局互相交換情報　英領勸僑民暫緩返歐

【上海二十八日美聯社電】據聞英總領事館曾勸告擬返歐洲之英僑、暫留上海、因歐洲現有戰爭的威脅、頃聞英法美三國領事暨軍官等會舉行會議、討論內容未悉、聞係為交換情報、

【上海二十八日美聯社電】聞此間英僑婦孺有將撤往馬尼拉訊、英軍德罕隊現仍未撤、美海軍陸戰隊定明日在蘇州河沿岸演習、美軍方當局否認如英軍撤退時將增派軍隊來滬、定十月底由英來滬瓜代之英軍、現擬暫時改駐香港、又英砲艦「格林姆斯貝」號開到後、原駐滬之英艦「鄧肯」號已啟碇赴港、

【漢口二十八日中央社電】滬外訊、德商多人、紛紛至日領館要求日方予戰事爆發後保護彼等在公共租界及法租界內之財產、法租界內之居民有遷至公共租界者、因恐戰事爆發時、日軍將進攻法租界、法租界已均建防禦工事、

【重慶二十八日中央社電】二十六日合衆社上海電稱、上海德僑現紛紛移入虹口日佔領區云云、據此間德大使館負責人稱、所傳並非事實云、

## 上海居民 密切注視歐局

### 滬銀行發生擠兌

【漢口二十八日下午十時發專電】滬訊、滬居民對歐事及於上海前途之影響、日見關切、紛紛談論安危問題、各報紙亦有作推測者、羣衆對外國駐軍及軍艦之行動、加以深切之注意、惟人心仍屬安定、並無遷徙者、美陸戰隊定二十九日在公共租界防區作尋常演習、亦引起注意、

【上海二十八日路透社電】歐局嚴重、此間各銀行發生紛紛提欵現象、此種情形、彷彿與上海戰時情形相同、今日全日中、各重要銀行均忙於應付顧客支欵、各銀行及錢店均大量賣出外幣、尤以美金為一般人所歡迎、顧客均羣集各銀行櫃台、有候至下午六時者、每一支票之取欵、有候至一小時以上亦未能取得者、曾有顧客一人在銀行等候五小時後、方能取得英金、某銀行職員云、此次之擠兌情形、為去年八月十三日後之第一次、上海私人及各商店、均將存款轉放美商銀行、及在美商銀行另開戶名、

## 平津青年

### 刺汪時璟者已脫險　愛國熱誠與日俱增

【漢口二十八日下午九時發專電】滬訊、據北平來人報告、實行鋤除偽準備銀行總裁汪時璟未遂者、乃兩青年、一年十六歲、一年十七歲、且為富家子弟、其一且出於著名親日派家庭、足徵平津青年同仇×愾之情緒、二人事後已於緝騎密佈中由北平脫走、

## 徵募寒衣

### 熱烈進行中　黔成績最佳

【漢口二十八日中央社電】中宣部・軍委會政治部等二十四機關團體發起徵募寒衣九百萬件、分發前方抗戰將士與後方難民、成立全國徵募寒衣運動會總會後、各地徵募工作、加緊進行、現各省市分會報告成立者、已有鄂・皖・黔・豫・渝・滬等處、江西・西安・西寗・廣州・香港、南洋及其他各地亦正在發動徵募、徵募情形、備極熱烈、尤以黔省發然認捐二十六萬件、竟超過總會所分配之徵募數目一倍、如此強烈之愛國熱忱、誠令人可佩、

【鄖縣二十七日中央社電】鄖縣各界近以氣候漸寒、前線將士亟需棉衣、特發起徵募運動、頃已募得毛背心二百件、寒衣款六千四百六十二元、

## 滬華美晚報

### 連接日人恐嚇信

【上海二十八日路透社電】美商主辦之「華美晚報」昨日又接獲一恐嚇信、略云該報倘仍不改變宗旨、將受更嚴厲恐怖之制裁、該信更云、吾人要□□□早日崩潰、希望貴報改變立場、而與吾人合作、按該報曾被人投彈三次、曾有一次投彈者受傷、該報館門前數日前已築安一尺厚之混凝土墻壁、幷有看門人之安全逃避設備、按中日戰爭以來、該報連此次之恐嚇信在內、已受恐嚇八次、

## 最後消息

### 國聯通知各國 對日實施制裁

【日內瓦二十八日中央社急電】關於中日兩國爭端、國聯會行政院所任命之決議案起草委員會、頃於本日舉行會議、「業已」商定向各會員國提出建議、主張個別實施盟約第十六條、

### 墨索里尼昨夜赴德

【羅馬二十九日中央社電】墨索里尼已於二十八日午後七時、前往德國慕尼黑城、

# 英法德義四巨頭
# 今日會商歐局
## 法向德提新建議案
## 德否認實行總動員

張伯倫　達拉第　希特勒　墨索里尼

【巴黎二十八日中央社急電】法內閣總理達拉第。英首相張伯倫。義首相墨索里尼、定二十九日前往德國明興城、與希特勒元首舉行會議、

【柏林二十八日路透社電】據可靠方面消息、某方會向希特勒提出一由英法共同占領蘇台德之提案、希氏對此、尚未予答覆、頃聞德國官場對於英方近頃所採取之「特殊的大規模軍事步驟」、表示極大之驚訝、彼等强調聲稱、上述步驟「在英方應認爲毫無理由、蓋德國並無攻英之計劃、且並不欲與英國以兵戎相見」云、

【羅馬二十八日中央社電】此間消息靈通人士頃宣稱、英大使潘思動爵會于二十八日午前向齊亞諾外長提出照會、擬請義國政府向德國斡旋捷克問題、並提議迅即召集四强會議、義國政府聞已表示贊同、

【羅馬二十八日中央社電】墨索里尼頃于二十八日午後與希特勒在長途電話中會談、

【柏林二十八日路透社電】德官場正式宣稱、據傳德方有新的最後通牒致捷克政府、限其於本日下午二時前接受德方之節略云云、此訊完全無有根據、德官方並稱、一般人據上述消息推測、以爲德方如接得否定的答覆時、即將動員云云、亦純屬虛構、

【柏林二十八日中央社電】關於外傳德國擬於本日午後二時實行總動員一項消息、半官機關德意志通訊社、頃予以否認、

【柏林二十八日路透社電】希特勒今日下午接見英大使韓德森、談一小時餘、相信所談係關於法政府所提之和平新建議案、按希氏於接見英使前、曾接見法大使彭賽、

【倫敦二十七日路透社電】柏林消息靈通方面今晚對時局甚表悲觀、柏林某名外交家謂、最後關頭已到、和平一髮千鈞、又悉、如九月二十八日午後二時德政府尚未接獲捷京滿意之電文、則將下總動員令、同時一部分外國新聞記者包括「每日電聞」、「每日郵報」及「新聞紀事報」記者均將於今夜離開柏林、駐英美大使館今夜發出通告、謂鑒於目前複雜之歐局、凡無不得已之原因、必須滯留此間者、宜即準備返美、

【柏林二十八日中央社電】五時一刻急電、英國政府商務顧問韋爾森爵士、前來柏林、與希特勒進行談話之後、業于昨日返回倫敦、希氏曾告韋爾森爵士云、迄至本月二十八日午後二時、捷克政府苟不提出滿意答案、德國則當採取必要措置、一般人以爲所謂必要措置、殆指總動員而言、按總動員令希特勒原擬早日頒佈、嗣因張伯倫首相一面而展期實行云、

【羅馬二十八日中央社電】據德威方面消息、義相墨索里尼、頃在最高國際會議提出報告、謂戰爭已無可避免、義大利決與德國協同作戰、和平已告絕望、一切可於二三日內揭開、

【羅馬二十七日路透社電】義大利軍部今夜否認義大利已下令總動員之傳說、軍界方面雖尚未加以證實、但此間仍信一部分專家已被調返營、

# 美總統建議
# 召集國際會議
## 請有關係各國參加
## 和平談判解決爭端

羅斯福

【華盛頓二十八日中央社電】羅斯福總統頃提議立即召集關係各國、舉行會議、討論捷克問題、

【華盛頓二十八日中央社電】據可靠消息、羅斯福總統於昨日下午召集各部部長會議時、會討論應否於發出和平呼籲後出而調停德捷糾紛、

【華盛頓二十七日中央社電】政府負責人士頃宣稱、內閣本日舉行會議時、曾就歐洲若果發生戰爭之後、召集國會臨時會議一項問題、加以考慮、

【華盛頓二十八日路透社電】美總統羅斯福頃再以個人名義電希特勒、重新呼籲和平、並建議召集一國際會議、以解決歐局糾紛、羅氏電文稱「總理先生、今日全世界當前之問題、並非爲一斷定判決謬誤之問題、亦非一糾正已往行爲不公正之問題、而爲一關於今明日中決定世界命運之問題也、余等丁此時會、身任國家元首、全世界正要求吾等、盡其最大之能力、以造成各國家之命運、而勿强迫以千百萬人民之死傷爲其代價、在上次歐戰中、使用武力、然并未能令實現太平、此項教訓、全世界均應謹誌也、……現時有無上之重要者、即應不斷的繼續談判、直至能獲得一平允而具有建設性之解決、余之此項信念、現已加深、蓋因負責的政治家現已正式宣稱、在德捷兩政府間、現已獲得的原則上之妥協、只現時所未決者有關於實行此項妥協之確定的時間與方法以及其他之支節問題耳、無論現時有何歧見、更無論其是非何若、（余對此無須品評）、余之呼籲、即純然主張談判應繼續進行 直至能發現一和平解決之方法爲止、藉以避免使用武力、現時之談判仍在敞開、至於其繼續舉行、只須閣下之一言而已、倘令此項談判、顯然有補充之需要時、則不妨擴充範圍、在某一中立地點、召集會議、俾與目前爭端有直接關係之一切國家、可以參與、（此項會議應立即舉行）、此種之解決方法、如閣下同意、余敢信全世界幾萬萬之人民、均將認閣下之行動、對於全人類爲特著的有歷史價值的供獻矣、據余經熱慮後之判斷、并鑒於本世紀中所獲得之經驗、惟有使用繼續談判之法、方能令緊急問題、獲得有永久性之解決、美政府在歐、并無政治糾紛、在目前進行之談判中、亦不負任何義務、但吾人自視、以世界一友邦之資格、亦自有其責任、以我人民之良知與迫切意願之要求、致美政府對於避免戰爭之舉、殊不得不再三盡其呼籲之責」云、

## 英國勞工團體
# 勸德人從速醒覺
## 勿爲黷武侵略者所利用
## 阻止歐洲陷入戰爭漩渦

【倫敦二十七日路透社電】此間全國勞工大會包括工會聯合會、工黨及工黨國會議員等頃對德國人民發出一極動人之電文、宣稱「英勞工運動團體、已盡所能、希挽回危局、吾人係正義之忠僕、君等之問題在歐戰頻終之里時日、直至最近、皆甚明瞭、對德國人民、吾人內心並無惱恨、不論將來之變故、當億記吾人與外國之友好關係、相信君等亦如是云」、在一再聲明勞工運動乃求努力奔走企求世人對國際糾紛以和平手段解決爲原則、加以承認後、該電文復謂、「君等政府在目前之紛爭中、已表示無誠心以和平手段求獲解決、誠屬不幸、因此吾人不得已譴責德政府、但非德國人民、甘心橫亘歐陸、猶立恫嚇與殘暴之範疇、以代替法律與睦鄰之先例矣、君等不知時局之眞相、于此又至爲明顯、英勞工運動對和平與對德國人民及他國人民之深情愛護、有其悠久之傳統歷史、因此更感其必須擁護由對德政府黷武侵略行動之聯合陣綫、庶幾正義權利與自由、不致全行消滅、且舉世與論正并擊德政府之態度、設希特勒一旦捲君等入戰爭漩渦、則君等之國家必遭慘敗、而他國人民亦將忍受無窮之痛苦」云、該電文最後向德人民呼籲、冀望渠等盡其力量與努力阻止德政府軍路歐洲于戰爭恐怖中云、

## 美方稱讚
# 張伯倫演詞
## 語氣溫和與希氏措詞不同
## 認爲深合美人之一般理想

【華盛頓二十八日中央社電】英國首相張伯倫本日所發表之演說、除由美國各當局聽取而外、並由美國各無綫電台播送全國、一般人謂張伯倫首相之語氣與希特勒元首所用者完全不同、張氏措詞鎭定而又溫和、業在此間引起深刻印象、但同時適以反映時局之嚴重、一般人對於張氏態度之堅決與明晰、尤爲滿意、咸謂與美國人一般理想相符云、

## 德報恨張 袒護捷克

【柏林二十八日路透社電】今日柏林各報以大字揭載張伯倫之廣播演詞時、十九作同樣評論、顯受政府指示、「交易所時報」謂、張伯倫對捷克人民恐其受不公正之待遇、表示關懷一點、俱覺詫異、又謂德政府方面已清楚而大量地解決此點矣」、又官方通訊社發出之國外電訊稱、「張氏廣播宣言、吾人已以其應得之注意、恭爲聆聽」、該著者繼評論張氏相信捷克準備實行割讓蘇台德土地事、謂捷京之缺乏誠意、將爲張氏對蘇台德人之解放保證予以一大打擊云、

【柏林二十八日路透社電】此間咪報今日登載一備爲國外人士閱讀之社論、謂張伯倫之廣播宣言中、對於捷克迫之蘇台德人、并無隻字撫慰、對此表示驚異、該社論質問、「如何張伯倫不强捷克人民接受德備忘錄、該備忘錄保證已允許割讓之蘇台德土地、可照計劃實行」、

## 中歐動態

【】匈牙利已開始軍事動員類似捷克之景象、今晚已呈現此間、但其程度較輕、

×……南……× 【南斯拉夫京城二十八日路透社電】南斯拉夫京城並無戰爭之狂熱、

×……荷……× 【海牙二十七日路透社電】荷政府今夜正式宣布增强邊境戍備之行動、已在邊境之軍隊、正在各守防地、

×……比……× 【比京二十八日中央社電】政府當局頃爲警戒起見、決徵召六級預備兵入役、

## 遠東紅軍政委會
### 在伯力開會選舉主席

【莫斯科二十七日路透社電】蘇俄紅軍機關報「紅星」登載、昨日遠東紅軍政委會在伯力開會、選舉伏羅希洛夫將軍及麥克里斯爲正副主席、蘇俄駐防遠東軍總司令白魯徹將軍（即加倫）之名字、則未被提及、

## 張伯倫苦口婆心
# 娓娓話調解過程
## 英人應鎭定以赴不惜犧牲
## 武力統治全世界乃屬夢想

張伯倫

【倫敦二十八日中央社電】英首相張伯倫、昨日廣播一演說稱、國會今日開會時、彼擬將歐局演變之經過情形、作一詳細報告、彼首對各方之來函希望赴德交涉成功之盛意、表示感謝、並謂每次閱讀此種來函、即覺彼之

**責任重大**、繼謂此次距英國甚遠之國家間、發生糾紛、而英國境內積極備戰之事觀之、似覺可畏而不可信、至於因一即將解決之問題、而將引起戰爭、益覺不可能、但余深知捷克何以不能接受德國備忘錄中所列之條件、余與希特勒會談後、即知此事非有充分之時間、不能有所善其後、余對調解

**此次糾紛** 已盡最大之努力、余赴德後、已明瞭希特勒領導日耳曼民族之心理、余第一次在貝福斯加登會議後、確會根據希特勒所要求各點、向捷政府提出建議、但於第二次赴德時、希特勒克要求將彼所索取之土地、立即移交、並準備派德軍入駐、余極爲驚異、在德國所索取之土地內、非德人之保護問題未擬妥辦法之前、德國竟提出

**此種要求**、更屬可異、余認爲此種要求爲不合理、但因恐希特勒認爲捷克政府無履行諾言之誠意、故余當時即代表英政府、提出擔保、必令捷克依約履行、英政府向尊重諾言、余絕不能食言、但余在和平未絕望以前、絕不放棄對於和平之努力、若余再度赴德、果能有裨於時局、余不惜此行、惜時至今日、余認爲已無

**進行調解** 之途徑矣、現英國不能不進行國防之工作、所有救火隊、警察隊及殖民地軍民要投効、余深知全國男女國民均有衛國之熱忱、凡未參加國防任務者、此次均應踴躍參加、並立向各地方當局投効、若人民見各地架設高射砲及軍隊出動時、可勿驚異、因此僅爲

**預防萬一** 而已、政府對于防禦、不能不予以增强、但此並不能即謂政府已決心作戰、或爲戰事即將爆發之表示、同時英國對强隣壓迫下之小國、雖表同情、但英國絕不能因此將英捲入戰爭之漩渦中、余個人向主和平、對于國際間之鬥爭、素

**視爲畏途**、但若任何國家欲以武力統治全世界、余則認爲非抵抗不可、因在此種之統治下、酷愛自由之人民、絕不能一日生存也、然戰爭危事也、在戰事爆發以前吾等不能不對之有深切了解、則此次戰事關係重大、吾等應以全力以赴之、任何犧牲在所不惜、目前余希望國人能靜觀數日後之變化、在戰事

**未爆發前**、設法避免之、余非至最後之一秒鐘、對和平之努力、絕不放棄、盼國人善體斯意焉、

# 一頁重要史實
## 張伯倫致希特勒函
## 說明兵戎之不必需

【倫敦二十八日路透社電】此間今日發表之白皮書包括關於捷克問題之文書三件、內計有九月二十一日任錫曼首相之函牘、英法遞與捷克之和平方案及爲澄清歐局與促進第一次張希談話計、張氏致希特勒之信件、張氏致希特勒之函稱「君建議之計劃、設能接受、固然即可弛緩緊張狀態、但除非余信國內及各地輿論、皆認既已共同協定之原則、已得有條不紊及避去一切武力之威脅而見諸實行、余不信君能了解余將不能提出其他任何計劃、余深恐原則上迅將歸屬德國一部之土地轉瞬間即行正式劃定邊界者、乃企圖由德軍加以佔領、當被抨擊目爲多餘之軍力表演耳、縱余覺對捷提此方案、或屬無碍、余自分渠等必視此與吾儕及法人敦促捷克接受、而捷克確已接受之辦法精神不符、假如君所言、德軍一旦調動、則捷克人民將無他途可資選擇、唯下令其軍隊抵抗、至此殆將余與君協力決定之調解基礎、即避免武力而代以和平解決之方案、全行毀滅矣、氏函末段謂、「在閣下所提之方案外、定必有其它途徑可循」云、

## 維也納舉行
# 反捷大會
## 布古爾勸八預備戰爭
## 滿街標語打倒貝奈斯

【維也納二十七日路透社電】希特勒駐奧代表布古爾、今晚在反捷大會中演說、前向外宣稱、略謂希特勒已命令吾人預備戰爭、吾人應迅速武裝參加吾人首領與捷克總統貝奈斯之戰云、奧凡國社黨黨員及維也納全體工人、今日均奉令出席參加今晚反捷大會、各處已遍貼打倒「捷克」、「槍斃捷克總統貝奈斯」之標語、

## 德機一架 在維也納擊落

【維也納二十七日路透社電】今日有德機一架在維也納上空飛行、被該地防空砲隊誤認爲捷克飛機、射擊落地、飛機中機師二人、均受重傷、

# 波匈問題
## 漸有解決途徑

【華沙二十八日路透社電】所謂處理波捷間少數民族問題之具體計劃、已見諸波蘭對捷京二十五日照會之覆文、波蘭總統莫錫基亦已答覆貝奈斯親筆函、

【華沙二十七日中央社電】關于捷克國境內波蘭少數民族問題、莫錫基總統致貝奈斯之覆函業由專使送達捷克京城、據波蘭半官方面宣稱、覆函之外并有正式照會一件、內容乃就波捷兩國懸案、尤其是少數民族問題提出具體的解決方案、

# 歐戰如果發生
# 日將維持中立
## 滬租界地位引起注意
## 因美監視或不受影響

【東京二十八日路透社電】本日此間得悉、謂歐戰一旦發生、則日本將盡力維持中立、上海租界之地位、大有可以不受影響之良好希望、據聞有某某有關係數國、關於如歐戰起時、日本之意向如何一節、曾試探日方之旨趣、彼等企圖判明日本態度所獲之答案、輒未超出申言予德義以精神贊助之限度、此間一般觀點、認日本將竭力維持中立、蓋渠現時對華作戰、已感到應付不暇也、據稱、日本外交政策之基點、即爲預防英美在遠東採取聯合行動、此即爲日本恐被牽入歐戰的主要原因之一、此間似相信、日本參加歐戰、將不免使美國牽入、上海租界之地位、現正引起重大注意、尤其鑒於日外務省發言人本日曾經複述、租界主權屬於中國、暗示日本之未攫取此項主權、僅係出於渠之善意、一般感覺、租界地位所以有不受影響之最佳希望者、殆因日方如採取任何步驟時、定將引起美國之反對也云、

【紐約二十八日美聯社電】據此間遠東軍事專家觀察在美國對歐局採取超然態度時、日本將不致加入歐戰、美國只需其利益不受侵害、殊無干涉歐洲之必要、日本在世界大戰中之主要職務、僅在牽制美國在太平洋之艦隊云、

## 美艦調動

【桑狄哥二十七日路透社電】美國輕巡洋艦「新星納第」「特倫通」及「康考德」已奉令即日預貯六個月糧食、明日開往他處、駛往地點、目前尚難查悉、

【馬尼拉二十八日美聯社電】頃悉、有美驅逐艦隊明日可由中國各港開抵此間、計有艦隻十三艘、另有潛艇五艘定十月十日開往香港、據海軍方面人士談稱、此係尋常調動、

## 法國艦隊
### 由馬尼拉他駛

【馬尼拉二十八日路透社電】駛來此間之法艦隊、原擬滯留至十月三日、頃已取消一切約會、突然于今日午間起錨、駛往一未經宣布之目的地、該小艦隊計有巡洋艦「拉姆特碧吉」號、「秘林墨吉」號及潛艇兩艘、

【馬尼拉二十八日中央社電】日昨抵此之法巡洋艦二艘、潛水艇二艘之全部船員、突奉令返艦、各艦均將立即向安南出動、

# 蘇調動頻繁
## 李維諾夫發出聲明
## 捷克被侵決予聲援

【莫斯科二十七日中央社電】蘇聯領袖人物頃宣稱、國際時局已甚明晰、英法兩國實助捷克、毫不含糊、外委李維諾夫並已發出聲明、謂英法既允贊助捷克、一俟捷克遭受侵略、蘇聯亦當加以援助、此外美總統羅斯福之呼籲、定可在精神上予以極大之影響、現蘇聯顯已在軍事上採取若干項措置、數萬青年工人業已編入各種軍隊、而在全國各處隨同正規軍舉行演習、其在列寧城軍區演習者即有三萬五千名之多、其在約洛拉夫軍區演習者共六千名、其在中亞細亞軍區演習者亦有數千名之譜、以上各項措置、尚未可目爲後備兵動員、但莫斯科駐軍員額已見減少、自係調往他處、交通人民委員會所有大批卡車亦已撥充軍運之用、軍隊調動之繁、于此可見、

# 英海軍動員
## 英王昨日頒令
## 後備隊員限期歸隊

【倫敦二十八日路透社電】英王今晨在白金漢宮召開樞密會議、目的在簽署召集海軍後備隊及動員海軍之敕令、

【倫敦二十八日路透社電】英王令海軍後備隊動員後、英海軍部已訓令各後備隊人員遵行、訓令中關於全國海軍後備隊人員屬於乙級者、在本月二十八號晨須一律歸隊、不用各別通知、乙級人員屬於潛水艇者、則在哥斯樸海軍站集中、同時此種召集通告、已在各埠張貼、後備隊人員可在就近居留地詢問一切手續、其他之海軍後備隊人員及受有津貼者、在必要時、當再行個別通知、目下英海軍軍官均靜候上級命令、

【倫敦二十七日路透社電】海軍部今夜公布、謂已決定動員英海軍艦隊、以資警戒、

【倫敦二十八日路透社電】路透社得悉、英政府尚未發出與駐遠東英國艦隊有關之任何命令、

【倫敦二十八日中央社電】政府頃下令動員英國艦隊、

# 短評

## 對國聯會的最低要求

國聯行政院決議接受中國代表團要求，引用盟約第十六條，處理中日糾紛，制裁辦法則由各會員國自行決定。此項決議，寬泛而空洞，我們殊難滿意。

國聯盟約第十六條制裁辦法的執行，解釋不甚一致，當本月二十二日國聯會開會時，英國代表即主張各會員國只有互相商詢的義務，此與國聯各決議由各國自行決定辦法的意思，大體相類，但我們的解釋，則決非如是，我們認爲必須有强制性。此刻在歐局緊張的當口，固然不願强求，但我們要求保留俟歐局稍定時，應請國聯行政院召開臨時會議，特別重行討論第十六條的强制制裁辦法。

我們認此保留的最小的限度，必須如此辦理，方合乎我國的本意，兼維繫國聯會的權威。

## 日本自畫供招

當歐局最初緊張時，日本雖一再表示，一定援助德國，實則想利用機會，奪取津滬租界。這幾天看見德國情形，成爲孤立，漸形不利，於是東京方面，復又改變口吻，說若歐洲戰起，日本一定中立，并且暗示租界現狀，亦當維持，前後不過幾天，言語便矛盾至此，這是日本一向投機的自畫供招。

## 歡迎緬甸華僑救護隊

緬甸華僑救護隊一行三十五人，在陳雅雲氏率領之下，已於昨晨抵港，即將於今晨赴省轉湘，萬里歸來，效忠祖國，我們謹致誠懇之歡迎。

自抗戰以來，海外華僑，熱心愛國，在人力物力方面，已有很大的貢獻，緬甸華僑便是最有力的一單位，計先後回國服務者，已達八十一人，此次一行於回國之前，並曾經過三個月的訓練，可見策劃之周，同時並有印籍醫生兩名，因激於義憤，參加該隊來華，尤值得我們稱頌與感謝。

現在前後方正缺乏救護人員，料該隊所予抗戰期內的助力，一定不小。

# 鎮海一度激戰 浙東沿海仍安謐 滬甬溫海航線未斷

【上海通信】浙東鎮海口、於本月二十二日上午八時起、被×機投彈轟炸、同時海面上×艦、亦發砲向要塞射擊、我砲台防軍、亦發砲還擊、沉着應戰、×進窺要塞企圖、終未實現、雙方砲戰至十一時許始歇、已在寧波之德平輪、於×機停止轟炸後、始得駛出封鎖線、二十三晨八時安然返滬、目前浙東形勢雖緊、當地人心、亦甚鎮定、各情分誌如次、

**鎮海砲戰** 據航業界消息、本月二十二日上午八時許、有×艦四艘、駛至鎮海口、向要塞發砲轟擊、我方沿海防軍發砲還擊、彼此互轟、迄至十一時許、雙方始告停歇、當時並有×機兩架、在鎮海上空一帶偵察、現×艦尚未他去、似有所企圖、但鎮海港口我軍防務、極爲鞏固、沿海一帶、均駐有重兵、如有變動、足能應付、

**×機濫炸** 復由甬逃滬者談、除×艦發砲射擊鎮海砲台外、同時另有×轟炸機六架、自晨間八時半起、至下午三時、瘋狂濫炸、先後投彈四十餘枚、黑烟蔽天、據未証實之消息、死傷平民在百人以上、損害至烈、

**航線未斷** 滬甬航綫、自我軍當局核准德平謀福等六輪恢復通航後、爲時未及二旬、而鎮海口又起砲戰及慘遭轟炸、各界對滬甬航綫是否將影響停航、甚爲關懷、據航業界方面所獲報告、鎮海口刻尚無完全封鎖準備、當局非至萬分緊急時、不致完全封鎖、滬甬航綫、現仍照常開行、新薛泰輪仍於二十三日開往海門、鎮海寧波、

**德平返滬** 義商中義公司之德平輪、雖鎮海口於二十二日上午發生砲戰及遭×機投彈、但仍於下午三時三十分由寧波啟碇來滬、四時五十分經過鎮海口時、一度被×艦搜查、惟毫無所獲、故即放行、該輪於昨晨八時許安全抵滬、停泊外灘碼頭、載有乘客三百餘人、並裝有大批絲繭、該輪遵當局規定、已定二十四日下午三時裝載客貨開往溫州、

**浙東安謐** 據德平輪乘客稱、×艦近來、時在浙江海面往來、×軍會一度在普陀登陸、鎮海口發生砲擊事件後、浙東形勢似轉緊張、但浙東各地民心、極爲鎮靜、一切情形安謐如常、且我當局在沿海防務、早有鞏固設備、並佈有重兵、×倘有企圖、決難如願、

## 吳飛電省 潿洲×兵撤退 欽防×艦亦他駛

【廣州專訪】粵海×艦自强佔南路合浦縣屬潿洲島、初擬闢築機場、現則放棄、第八區行政專員吳飛昨電省報告、略稱、敬(廿四)未(下午二時)潿洲島×兵令撤返艦、晚間他駛、欽縣防城海面無×艦行踪、沿海安靜」等語、(廿八)

## 僑抗會 新選執監委員 十月三日就職

【廣州專訪】華僑抗×動員總會新選第二屆執監委員、原擬於十月一日舉行宣誓就職典禮、嗣因第一屆委員辦理移交未竣、改期十月三日下午七時舉行、同時召開首次會議、舉出常務委員、以便積極推行各項抗戰要案、昨除通知各新選委員屆時出席參加外、並函請軍委會政治部派員到場監誓、(廿八)

## 粵徵求黨員 青年入黨踴躍

【廣州專訪】中國國民黨廣東省市黨部此次奉命舉行黨員總報到、又徵求新黨員、開始後情形良好、省市黨部二十六七日均召開委員會議、對於(一)黨員總報到與徵求新黨員(二)調整黨務、計劃黨部改制等問題、均有論列、就此次徵求新黨員方面、係注重嚴防漢奸混入、其辦法大綱有規定、一、徵求新黨員應由各級黨部及黨員負責推行、其在淪陷區內者應派人地相宜之黨員秘密辦理、二、徵求新黨員、應選擇各界有志人士之優秀者、勸其加入本黨、其在淪陷區內者、應儘量勸導該地同胞加入、本黨手續應力求簡便愼密、并須嚴防漢奸混入、三、對於各地所辦訓練機關之受訓人員、應特別注意、儘先勸其加入本黨、昨(廿八)日據査廣州各區暨各縣徵求新黨員、有志青年均踴躍應徵加入云、(廿八)

## 粵督促冬耕 全省劃分六區派員指導 十月六日召開冬耕會議

【廣州專訪】粵省二十七年度擴大冬耕計劃擬定後、經綏靖公署・省政府・第四路軍總部・民政廳・通飭所屬利用隙地、種植什粮、各縣民田則施行强迫冬耕、嗣定十日十五日起實行、建廳農林局定十月六日召開冬耕會議、昨已分函珠江水利局・廣東粮食自給運動委員會・省地政局・省行農村服務團及中大農學院・嶺大農學院等各有關係方面、擬具提案、屆時出席、冬耕計劃與貸款辦法、旣經改善、爲利便督促計、擬將全省劃分爲六區、派原任各縣之農業指導員担任輪廻督促視察各縣冬耕進展、計分(一)珠江區、包括南海・番禺・順德・東莞・中山・寶安・台山・新會・花縣・佛岡・增城等各縣、(二)東江區、包括龍川・惠陽・海豐・陸豐・河源・連平・和平・揭陽・澄海等各縣、(三)韓江區、包括潮陽・梅縣・潮安・饒平・大埔・蕉嶺等各縣・(四)北江區・包括英德・始興・南雄・乳源・曲江・樂昌・翁源・連陽等各縣・(五)西江區・包括廣寧・德慶・高要・三水・高明・鬱南・龍門・鶴山・新興等各縣(六)南路區包括兩陽・合浦・信宜・茂名・海康・遂溪・徐聞・及瓊崖各縣、據農林局發言人稱、粵省荒地面積極大、即本省二千數百萬畝稻田、每年由十一月晚禾收穫後、至翌年三月早造開耕止、其中荒置時間、約爲四閱月、倘能利用、其置之廣大田畝、多種什粮、則事固易舉而增加本省粮食生產之數量亦極大、且於冬期種植豆豺及油菜等類作物、并能增進土壤肥力、及減少翌年蟲病害、利益農耕實非淺鮮、雖督種什粮、强迫冬耕之施行、并非絕無困難、然能在技術上予以指導、同時上下一致共同推動、則相信今年比往年成績好許多也、(廿七)

## 澳門義捐達五萬 瓜菜行昨今義賣兩天 各行商店踴躍繼起義不後人

勸銷茶券之救災會員

【澳門專訪】本澳新馬路中央酒店六樓不夜天酒家、前(二十七)日舉行大規模有獎義賣、事前印發義賣茶券數千張、由四界救災會組織勸銷隊五大隊、於二十五日二十六日分頭向各界僑胞勸銷、經兩日努力之成績、第一天得款二百九十五元八毫、第二天得款一百九十三元四毫、二十七日復由各隊繼續努力、沿途派送點心、其爲社會服務之精神、及爲災民請命之熱誠、殊足令人敬佩、

### 不夜天 成績美滿

該酒家是日特製備「救國大翅」一百數十碗、油鷄數百隻、分送本埠各巨商富戶、任從捐輸、計是日食救國大翅出資最多者、有盧榮錫捐款六百元、陳敬邦五百〇五元、梁後源三百元 高可寧・傅德蔭各二百元、鄭啟昌・高福耀・黃兆鴻・李海昭夫人・畢侶儉・歌姬晚霞紅、各一百元・陳復初・徐偉卿各五十元、鄭呈權・王文祺各捐五十元、該酒家男女職工合捐五十元、另該樓女職工徐雪英・李惠珍・鄭惠卿各捐廿元、歌姬白少蓮瓜子一粒、捐欵三十元、尹文佳餅一個三十元〇三毫、總計是日收入成績、當在三千元以上、出資最多獲得救國大翅銀鼎者爲盧榮錫、贈物競捐出資最多者、冠軍吳偉佳二百元、亞軍大興銀號一百元、季軍陳聲始七十三元一毫、各得金牌一面、此項獎品、由本澳名人傅德蔭・高可寧・梁後源捐出、聞是晚粵劇紅伶馬師曾譚蘭卿亦到場各購五元茶券一張、並登台演講、勸各僑胞踴躍捐輸、

### 鷄鴨行 義賣一天

僑澳宏發堂牲口鷄鴨欄救災會、亦於廿七日聯合全行東西家義賣一天、分營地街市、海邊新街、新填巷三處舉行、並設日夜推銷場、事前由該行籌備處辦事人向各鷄鴨欄勸捐、得款千餘元、充作義賣基金、計捐款最多者、有生合・標記・廣記三欄、各捐二百五十元、永合一百二十九、南記・南利各一百元、此外捐二十元、三十元或五十元者甚多、顧客方面、以合利隆商店購鷄一隻、捐款一百元爲最多、統計收入成績、毛劵二千八百四十五元九毫、白銀五百三十四元七毛、國幣二十七元、港幣十七元七毛、銅仙九百七十九枚、

### 瓜菜行 昨今舉行

全澳菜欄・菜販・菜販聯合舉行義賣兩天、由昨(二十八)日起至今天止、其義賣之基金、亦由該行商販自動捐出、計捐款最多者、有陸發記・同記兩菜欄各捐一百元、愛國氏・珍記・煒記各六十元、聯記・義記・曜記各五十元、約共捐得數百元、該行爲獎勵捐欵起見、特備銀鼎四座、以獎捐欵最多之四名、並將各種蔬菜另定含有救國意味之民族挽彊(羌)士、同胞一條心、努力向前衝(葱)、統一紀念節、復興長壽藕、不畏大東瓜、菲南指天椒等名稱、是日早晚市場、各菜販莫不奔走呼號、沿門呼賣、並向各店戶勸購、各菜欄亦向各大商店之廚師勸捐勸購、故一蘿之值毫券十元、一葱之微、捐欵五元者、在所多有、故預料將來所得成績、定有可觀、

### 各行商 踴躍繼起

查連日向各界救災會函報舉行義賣者、計有(一)中央發電室、十月一日舉行、(二)二日新聲報、(三)四日域多利戲院、(四)三十日大聲公凉茶店、(五)劉榮記蔗水檔、(六)十三日中央舞場、(七)廿九日大中華理髮室等商號、又福隆新街文園酒家義賣成績、計得毛劵九百六十七元、白銀三十五元、國幣八元、(廿八)

## 當頭棒喝 陳逆志棠被轟傷 三壯士從容竟去

【上海通信】會執行律務之粵人陳志棠現年四十歲、寓居海格路一百廿九號、但陳近賃居於虹口北四川路新亞酒樓五百四十二號房間、平日時常往來于虹口及公共租界之間、每日徒步、習以爲常、昨日上午十一時四十分許、陳由虹口新亞酒店外出、經四川路橋時、忽有三壯年男子暗中尾隨、而陳未覺、及行經北京路四川路口時、該三壯年突自懷中取出長約尺許之木棍一根、對陳頭部猛力擲去、當頭兩棍、陳即被擊暈去、頭破血流倒於血泊中、三男子見目的已達、即從容逸去、嗣由捕房三二六號華捕將傷者送同仁醫院救治、經醫生將其頭部縫紉後、即行出院云、被擊原因、捕房正在調査中、(廿四)

## 各地簡訊

### 河源 懲辦奸商

【專訪】縣屬黃洞鄉紳耆丘雲閣、愛國情殷、將五一壽辰設筵生猪一頭作爲獻金、經縣獻金會派何校長日欽前往接收、該校長不辭辛苦、跋涉雖校數十里之大往村收到丘之生猪重一百三十餘斤、以運輸不便、乃將該猪交由龍利好仁生店宰賣、詎仁生店東貪圖己利、不惜欺國騙人、竟云宰得淨肉七十四斤、但以通常宰猪最低可得八成淨肉、計此當不下百斤、可見該號奸商、是在趁火打劫、聞縣獻金會對此不良敗類、如此貪婪、將予以嚴重處罰、以儆效尤、(廿五)

### 瓊山 封存×貨

【專訪】海口長堤萬興和等號、原係經營九八生意、乃日前忽由鄭運返天津利和公司出品四金錢麥之彩毡十二打、瓊山民衆抗×後援會認有×貨嫌疑、當即飭其到會具結、悉數登記、暨將貨棧存査、後經各方認定該貨確屬×貨、該會昨二十二日遂派員會警前往該號悉數封存、並以該號原係經營九八生意、今竟購辦此項貨物營利、殊屬可惡、將來當提出大會從嚴議處、又查前數日博愛路公利號等、亦由廣州潮運回此種×貨兩打、亦被該會派員會警封存、(廿三)

### 海康 募集棉衣

【專訪】海康縣婦女抗×同志會、日前召開幹事會、議決組織募集寒衣隊二隊、分頭募集寒衣、並推定鄧縣長夫人爲總隊長、歐傑南・張品珍分任第一二分隊長、於即日起開始募收寒衣、以便彙寄前方、(廿三)

### 花縣 查究賭徒

【專訪】花縣一區畢村、月前有歹徒畢始等、在市頭開設荔枝攤、招引第二後方醫院傷兵參加賭博、因輸贏問題、雙方發生衝突、爲傷兵糾集二百餘人、圍困市頭、逢人便毆、鄉人亦不示弱、鳴鑼集衆、武裝拒抗、全市商店閉門停業、風聲鶴唳、如臨大敵、當時該鄉義勇警察畢綠到場彈壓、亦被縛夫毆殺手槍一枝、(至今尚未討回)後由崔縣長・保安隊・第二後方醫院副院長到場協同彈壓、始告寢息、事後縣府將案呈四路軍總部辦理、業經總部奔明、將爲首滋事傷兵賴漢初一名、傳部訊據確實後、押返花縣、就地執行槍决、現總部復以該村設賭歹徒已屬不法、且更招引軍人參加賭博、不法屬甚、特令行縣府將該村滋事賭徒拘傳懲辦、以戢賭風、縣府接令後、廿五日派政警前往該村拘獲該案賭徒畢始畢垣畢橋暨副鄉長畢華帶四人返署、昨廿六日轉解往省總部發落、(廿六)

### 河源 制止械鬥

【專訪】縣屬第三區溪上鄉張曾二姓、近因築屋發生爭執、而致械鬥、雖經黃縣長劉區長前往彈壓、多方調解、仍無效果、黃縣長聞訊甚爲震怒、乃于昨調集雙方紳耆程蘭亭・程佩仲・張秀山・張玉初四人、拘交第三區署暫押、先使雙方滋事者、試嘗鐵窗風味、俾其痛改前非、聽候親往訊辦、(廿四)

### 三水 調查富戶

【專訪】本縣各界民衆日前於九一八籌備會議決募集寒衣二千件、慰勞品二千份、業經通告各機關團體照應認眞數額、於十月十日前清解縣中、殷富尙多、倘不事前調查清楚、對勸募進行殊多窒碍、玆爲利便派員分赴各區募集起見、由該會擬具殷戶調查表式、轉請縣政府分飭各鄉鎮於十月五日前調查清楚、以利勸募、(廿三)

## 梧州炸後記【上】 季鳴

首先要聲明幾句話：梧州被炸後、記者因等待西江上游交通恢復常態、始抵梧作系統之調査。留連二日、歸途復遇×機、西上船留南江口頗久、抵擊時又因洗印照片稽時、故此文刊出、似覺稍遲、然有上述諸原因、必爲讀者所諒、×人種種××事實、吾人固深願以確鑿之事實、作正確之報道、尤不惜因多方盡力致稍耗時間也。

我們應該首先明白的、×軍在前線給我們英勇軍隊打擊最深痛的時候、便要把我們的後方平民區慘炸來洩憤。這種違反國際公法和戰爭道德的殘暴行爲、簡直是人類的蟊賊！這是「大和魂」的表現吧？

我們明白這一點、則梧州之禍廣州而被×機大加摧殘、本是無足驚異的事。應知他們的「泥足」已陷入我們保衞大武漢的泥沼深處之中而不能自拔的時候；他們×性愈揮發得××、愈足露出他們弄到頭昏腦脹不惜倒行逆施的狼狽情形。×機雖能炸燬我們的房屋、摧殘我們的文化、但是不能炸碎我們團結救國的心、我們更能把過去的文化發揚光大在毀瓦頹垣之上、以至于永久、而基礎於這種精神來促進世界人類和平幸福。

竹安路炸後大火慘狀

### 炸後的梧州

從驛寮到梧州、不過十四個鐘頭的航程。經過蘇步・悅城・六都・南江口・德慶・都城・封川江口、界首各粵境大站、便見海中悄然立一泥島、島上本來有一間神廟、可是現在已變成新型的建築物、這個島叫做「鷄籠洲」、是廣西疆界的標誌。

經過「鷄籠洲」後、最屬目的是英美兩國領事館岸然端坐在江右之濱、屋頂上都漆着他們的國旗、很見得輝煌壯觀。然而誰敢担保這兩座第三國的建築物不與英大使許閣森般同其命運？江面還躺着一具英國淺水艦、我眞替他担心與「巴納」一般的成爲兩國交涉的「事件」之中心。江上往來着很多英葡商船、美孚行的大倉庫也傲然坐着對岸的青山綠水之大自然美麗環境中。從這兒我們可以見到外國在中國的利益是伸展到內地已有其相當堅穩的勢力、他們若再還坐視遠東巨變的繼續演進、讓侵略者跋扈飛揚、那就簡直自甘放棄其權益罷了。

過了英美領館後、便是蒼江的市區。商戶櫛比舟楫如梭的偉大外貌、趁着山環水抱的優美環境、特別在夕陽返照紅霞閃爍的時候、交織成一幅壯麗的畫圖。然而、她現在竟給殘暴者的魔手抓傷了！商務印書館的崁屍矗立在市區的中心、舟中見得很清楚。記者經過塡寫「入口報告表」、防疫注射、檢査行李、及詳細盤詰、種種嚴密的防奸手續之後、于近晚纔登上這個廣西最大的商埠、匆匆放下行李在旅店、即先拜會梧州防空指揮部長官、取得相當的知會及約期拍攝新聞照片、然後用過晚飯、緩步瀏覽一別八年的梧州市容。

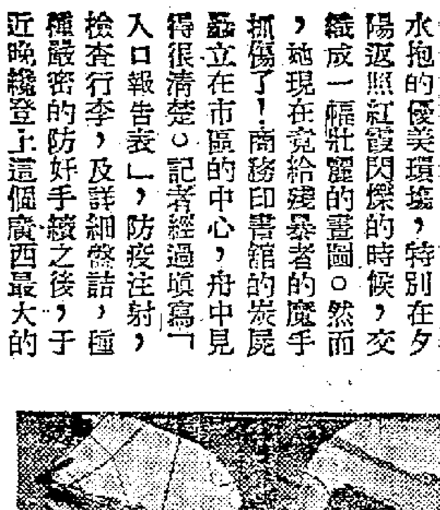

美國思達醫院被炸毀

要不是知道她經過了空前摧殘、誰也不能見到這裏有絲毫不安的異樣。馬路上、商店依然大開營業、娛樂場所也擠滿着人、灰布或黑布藍布衫大小老幼的各階層男女照常一般的活動、各書局裏擠滿着購書的青年、民團壯丁和□路軍的弟兄們也都態度雍容的在路上遊着、崗位來巡他們、檢視責任、救亡歌劇也在中上各學校照常上演、一切的景象、使人發生無限的感奮。鎭定與果敢、是保證抗戰建國成功的重要因素、同胞們：勇敢的接受「炸彈教育」吧！×入炸彈爆發出的火焰、就是我們前進的明燈！

壯麗的梧州、雖然是備受損、然而她的靈魂依舊健全而活躍！

### 慘劇的回憶

×投下未炸之燒夷彈

梧州被×機轟炸一共七次。(截至二十四日止)前五次都是炸對河的工業區和文化區或民航機場、所以市區民衆異常鎭定、不料第六次的轟炸竟是集中投彈在這個小小市區之內、遭受空前慘酷屠殺。據梧州防護團發表歷次空襲損失如下表：

【第一次】二十六年十二月十九日、×機十一架、投彈四五十枚、炸民航機場及富民坊、死平民五人、傷十餘人、財產損失二十餘萬元。

【第二次】二十七年二月廿五日、×機七架、投彈三十餘枚、再炸機場、無損失。

【第三次】八日十一日、×機十架、投彈二十餘枚、炸毀兩廣硫酸廠餅板廠西大校舍醫堂等處、損失慘重。

【第四次】八月廿五日、×機八架、投彈三十餘枚、西大各部及工業區各工廠均被炸毀、損失慘重、炸傷平民甚多。

【第五次】九月二日、×機八架、投彈二十餘枚再炸西大校區各部及硫酸廠機塲各處、廠舍校舍機器均被毀、損失極重。

【第六次】九月十七日上午九時許、×機九架第一次狂炸市區、死二百餘人傷五百餘人、毀屋千餘間、美國醫院學院均中多彈被毀、全部財產損失約三百萬元以外。

【第七次】九月十九日上午七時許、×機八架、投彈四十餘枚、炸西大校區、所有校舍水塔被炸毀、損失亦重、炸死工人一人、傷避難平民甚衆。

觀看上表、可見×人不但決心要把我們的文化機關和工業區域毀滅、簡直還要繼續把我們的商業民命和羣衆的勢力一齊蕩平。司馬昭之心、路人皆見！雖有百口、亦不容狡辯的了(未完)

世人推重、政府褒揚
正十字油 正十字冰
搽正十字冰：食正十字油
辟暑辟疫：能防汞病
同等功效 立愈霍亂痧嘔
同等寔用 抽筋急痧中風
任何兇險 中痧頭暈身熱
必能救治 諸般時疫急症 暑期必備良藥
每瓶一角 葯店均有代售

中國藥業權威 二十餘年老牌
永泰正十字油公司
總行廣州一德中路・分行上海及星加坡

李衆勝堂製創
萬應 保濟丸
居行必備・永保平安！
治 嘔吐肚痛・霍亂痧症 四時感冒・痰多氣喘 酒醉食滯・舟車暈浪
功用尚多 請閱內單
純選國藥 製成絕無刺激 服用簡便 味不苦澀

莫看鏡中人 看来容貌醜 暗瘡浮粉臉 幸有九零九
九零九 内服血清
漂亮顏容為無限之資產 暗瘡滿面乃愛情之勁敵 故聰明之女子一患是症 必服用九零九内服血清 以求根本消滅之 九零九内服血清功能清熱解毒為近世治療暗瘡症最有把握之專葯
香港惠民公司獨家經理 各埠各大葯行均有代售

粵東 區家全
殺菌 消毒 止癢
無色 無臭 無痛
廣州一德路 香港永樂街
AUKACHUEN DRUGS CO
各埠商店均有代理

# 本港新聞

## 昨午歐局忽傳緊張 港市面頗形震動
### 德僑昨晚舉行緊急集議 當局聲明未採非常措置

【本報特訊】本港昨日午後接到歐洲形勢突然轉緊消息後、各方面俱大爲之震動、空氣驟爲緊張、金融市場之動態、更足以指示政治變化之緊弛、

**金融市場** 昨午本港金融市場變動驟然較劇、晨開市八九金爲六十八元六六五、較前僅略漲、入午逐漸趨上、縱飛漲至七十元零四毛、相差幾及兩元、各方對美金加緊收集、故市面美國金鎊紙捽換一空、美滙因購買人多、昨日下午銀行已無傳出、港幣又再跌、

**德僑撤退** 午後、外間傳出、在港德國領事已接到德政府令德僑撤退消息、惟未能証實、但據悉、德僑方面、昨日下午本港德僑領袖暨商人數十人、集合畢打行、德國領事館、舉行緊急會議、計由七時至九時、始會議完畢、討論內容、則尚未能確悉、據一般觀察、則德僑昨晚會議、迨與撤僑返國事有關、另據消息、多數德僑、昨已離港、大部份往菲及滬、更有在澳門旅店租房寄者、

**英艦動態** 港軍事當局、爲防範未然起見、已下令各艦水兵、無故不准離艦、至雲集港海之英艦十餘艘、據輪業方面談、近數日來每於夜間、便全數分途出海游弋、巡視環港各要塞云、

英國駐華艦隊多集中香港星洲兩地、寄碇於中國各地之英艦、爲數甚少、據本港海軍宣佈、現駐本港英艦共十六艘、如下、(巡洋艦)、肯特號·修爾號·多塞夏號·及卡提夫號、(驅逐艦)、勇敢號·鑽石號·得科號·公爵夫人號·特拉斯因號·愉快號、(魚雷水艇)、奧甸號·奧托斯號·格臨正斯號、(供應艦)、稿爾茅資號·三文治號、(淺水砲艦)綠卡住號。

又、寄碇本港之外艦計有美艦柏可斯號、阿爾達號、波普號、保羅莊斯號、巴爾克號、及維派爾號、荷艦剛卡拉維而賀號、

**紛紛離港** 連日來由港返省者絡繹於道、查二十六日由泰山輪返省搭客、約千餘名、二十七日乘佛山輪返省者約二千餘人、昨日乘泰山返省者又有二千餘人、中以婦孺及携有行李者居多、至由廣九路車返省者、連日亦異常擠擁、往美船位在十月二十五日已前、已無法購得、

**輔政司談** 據輔政司史美、昨晨對記者發表談話稱、不列顛方面之頒布非常時期令、並不影響香港之局勢、香港政府、目前尚無採取非常時期措置之意云、又本港行政局、昨(二十八)日照行會議、討論應付非常方策、關於此說、當局予以否認、謂此會議乃係普通例會、會議中所討論者、係普通行政議案云、

## 港航政局通告 警戒英輪 西江隨時封鎖

本港航政當局鑒於西江河道、粵省當局隨時有將之封鎖之可能、爲顧慮英籍輪船之安全起見、特發出通告、勸諭旅行西江綫之英籍輪船、如遇西江航道實施封鎖、而適在封鎖綫內、當即駛至三水或廣州、向當地英領事署報告、并請示行止、以免意外危險云、

## 九一八獻金 成績續訊
### 五行義賣得五萬餘 銀行金飾業行拍賣

香港九龍酒樓、茶室、茶居、西菜、飯店五行商會全體同業商號、于九一八紀念日分別舉行義賣獻金、業已告一段落、結束共得國幣一萬七千一百六十九元八毛七先、港幣二萬零八百九十元零八毛四先、另獻金箱零碎欵項港幣共七百一十七元四毛九先、

**五行會** 該會并于昨廿八日召開主席團特別會議、商討辦理獻金結束事宜、結果議決、(一)關於各同業義賣獻金贈給紀念獎品案、議決分(酒樓·茶室·茶居·西菜·冰室·飯店四行、每行獎三名、即冠亞季軍一律用銀鼎銀杯等、其餘則分給獎狀、

**募債處** 九一八擴募救國公債、前經辦事處特再通函各組勸募隊長、限至國慶本月三十日止、凡未繳報成績者一律清報、以便從速核算、下月初旬、答發紀念章、

**理髮行** 又昨日、爲理髮行核算成績之第三日、計尖沙咀、油蔴地、旺角、深水步、紅磡、九龍城六區理髮店繳報呈核者、共有一百零二家、收入欵項共港幣二千三百一十五元八毛二仙、另國幣四十二元五角、粵幣十二元四角、

**各銀行** 港各華資銀行「八一三」獻金接收各界飾物及欵項、數目早已結束、飾物一項、因類集拍賣、手續繁多、至日昨由總會派出林培生、韓穗軒等、與財部駐港辦事處商妥、分頭接收、昨日已告完竣、全數交交中國銀行暫爲保管、日間詳定價格後、當公開加以拍賣云、

## 商會籌賑會捐贈 棉衣五千件
### 售花餘款分配完妥

華商總會籌賑會、昨日下午三時、在該會三樓舉行常委叙會、出席者李星衢等、主席李星衢記錄李子明是日會議報告、及討論均有頗重要之事項、如中央黨部海外部通告、國內機關團體不得擅向海外華僑募捐、及議決撥出存款半數萬餘元、捐助前方將士棉衣五千件、及深水埗菓菜行小販再度舉行義賣獻款、購買防毒面具、及棉衣等要案、關於該會一週年收支數目、亦已核計完妥、作一簡略報告、全部數目將于明日下午二時半、在該會舉行週年大會時、提出公佈、茲將昨日會議各情分錄如次、

**花欵購捐棉衣面具** 「七七」售花餘款辦法、經於本月二十三日特開會討論、結果將八千一百四十四元八毛七先港幣、劃分撥款、與購物兩項支配、撥款方面、計撥捐各團體共四千元港幣、購物捐贈方面、又分購置棉衣及防毒面具兩項、棉衣項撥欵港幣二千元購置、請婦女慰勞會代爲購置、防毒面具項、撥欵港幣二千一百四十四元八毛九仙購置、

**財部來函收到獻金** 財政部孔院長公函香港各業踴躍獻金、經由貴會彙總解繳之欵項計有下列各欵

一、國幣二十一萬九千四百五十九元三角三分、二、港幣四萬九千一百零一元八角九分、三、毛劵五萬三千七百二十四元四角、四、救國公債之票面額一百一十元、五、救國公債第一期息票十八元、

**捐助將士棉衣五千** 中華兒童學院來函請求捐助難童棉衣、議決、由會認捐難童棉衣五百件、主席動議、略謂本會現存欵項二萬餘元、擬請撥半數一萬元、購置棉衣五千件、捐助前方將士、議決通過、即日着手進行定製、同時並分函各團體廣爲勸募、討論認數各方認數之平民屋欵事、議決去函各已認數之團體、請早彙集交會、以便集合、轉交平民屋籌委會、俾早日興工建築、深水埗菓菜小販、爲籌欵購防毒面具雨衣棉衣等物、接濟前方將士、舉行第二次義賣、請會代向華民政務司、討取人情、議決、俟李主席分向當局請求後、再定進行辦法、議事完畢散會、

## 由粵來港 厦門兒童劇團 港團體將予招待

厦門青年戰時服務團兒童救亡劇團、一行三十餘人、自厦門淪陷後、由閩步行入粵、經廣東沿海各縣、于上月始抵廣州、極受省垣各界之歡迎、曾參加「八一三」「九一八」兩大紀念週之宣傳工作、並舉行兩次公演、備受好評、現該團以在粵工作完畢、即將繼續來港、籌備出發南洋各屬、該團總領隊林雲濤君、已於日前先行到港、接洽住宿地址、並謁見本港僑界各團體領袖致敬、據林君語記者稱、該團爲一流動性之旅行學校、沿途不斷工作、及學習、此間福建總商會、救濟會、保育會、婦女慰勞分會等團體、已準備於該團到港時、各派代表招待、並贈旗以示獎勗、

## 饒神甫 由滬動程來港

曾一度謠傳失踪之饒神甫、本月廿七日由滬乘英郵船加非殊號南下來港、轉赴漢口、此行係對難民問題、有所商討云、

法天主教會饒神甫已於昨日乘大英輪船公司之「卡賽其號」郵船由滬赴港、擬即赴漢、從事救濟難民工作、

## 緬僑救護隊 一行卅五人昨抵港
### 昨午業已離港返國

緬甸華僑救護隊、一行三十五人、由隊長陳雅雲領隊、于昨晨七時乘英郵沙丹拿號抵港、該隊係由緬甸華僑救護隊維持委員會組織、內有印度醫師一人、對此次日閥無理侵略、日機狂亂轟炸之慘酷情形、至覺痛心、而爲民族生存、爲正義奮鬥之中國傷兵難民、尤表深切之同情、特自動參加該隊、來華服務、其見義勇爲之熱忱、殊堪敬佩、又隊中有一華僑女學生梁翅翅者、尤爲婦女界之光、該隊到港後、即由中國紅十字駐港辦事處、總幹事伍長耀、司徒光、及東華醫院鄧肇等、予以招待、該隊以急于歸國、不再久留、定今午即行出發、經省轉湘、緬甸救護隊維持委員會、曾捐救護車五部、均經運達前方、該隊共分三分隊、全隊隊員三十五人、總隊長陳雅雲兼醫務主任、分隊長、印度醫生爹士、美人醫佐蔡克拾地、隊副李伯桂、第一分隊長鍾訪梯、第二分隊長(兼司機員)鄧體祥、第三分隊長林飛虎、

## 歐亞班機 昨因天氣停飛

歐亞十五號機、原定於前晚(廿七)飛漢、因機械員染病、不能成行、昨晚又因天氣惡劣、中止啟飛、須俟今日情形如何、始得決定、

## 中國婦女會今日成立
### 羅文錦夫人等組織

華民代表羅文錦夫人·何錦姿女士·李樹芬夫人·陳珍女士·鑒于救國工作急不容緩、特召集各婦女等組織「香港中國婦女會」、定今日下午四時、假座香港大酒家一樓、舉行成立大會、該會昨已發出請柬、邀請各界團體名流、屆時蒞會指導云、

## 各界賑聯會 徵募防毒面具會
### 擬妥擴大徵募辦法 對面具種類價格均行商定

香港各界賑濟華南難民聯席會、徵募防毒面具委員會、昨日下午四時半、舉行會議、出席者有黃茂林等十數人、關於定購面具種類、及其價格、討論甚詳、至於宣傳方面、如徵募辦法、以賑聯會名義告僑胞書、及宣傳大綱宣傳標語等、均已通過、決定發起號召本港人士、擴大徵募、第一期暫先以一萬具爲限額、茲後再陸續募集、(一)由本會通函各茶樓、茶室、咖啡店、飯館、舉行募集防毒面具一仙運動、參照前次中大北上服務團之募捐辦法、(二)酒樓及大飯室、亦推動其舉行此種運動、但或可另訂辦法、以其收入之多少、酌量增加、由本會派員前赴酒樓業方面與領袖詳細討論、(三)由本會製就特別捐冊、組織勸募隊、分赴各殷實商號、各大公司、及富豪名流、進行勸募工作、(四)由本會函請全港中小學校、舉行一天運動、(定十月五日舉行)、將全港學生教員一天之用費交本會購買面具、(五)由本會發出號召、歡迎各大社團行商及富豪名流單獨認購面具若干、並在其個人認購之面具上刻上芳名、以資表彰、(六)由本會函請各大戲院舉行義演、將全數收入撥作購置面具之用、(七)由本會函請各大戲院舉行購買防毒面具一仙至五仙的運動、(即每一戲票增加一仙或依等級分別增減)、(八)中秋節期將屆、爲符合節約運動、應取消無謂之消耗、本會應推動各社團、以及廣大居民、將是日節約之所得、購買防毒面具、關於宣傳方面將促各團體及學校舉行演講宣傳、

## 麥偉明等 竊物嫌疑案
### 昨晨提訊又仍扣押

麥偉明、及林兆乾、日前被控於案、謂麥於本年五月二十三日、在北角某游泳場、有竊去香港大學生會保强貴重影相機一架、及犯接贓之嫌疑罪、次被告林兆乾、則被控接贓嫌疑罪、此案曾經由中央巡理府畢司提堂一次、押候至昨晨、畢司復命將案押候下月一日(星期六)、上午再訊、麥偉明辯護律師爲李美度士、林兆乾辯護律師爲麥嘉霖、兩被告仍須扣留於羈留所、內候訊、又奔昨晨到庭聽審者甚擠擁、其中多爲摩登女郎、及西服少年云、

## 港懸出風球 颶風或轉襲汕頭

本港天文台於昨日下午二時四十九分懸掛一號風球、并發出佈告、距北緯線二十二度東經線一百二十度之一百二十里內、發現颶風、風向西北偏西、據此則颶風發現地點、即在台灣西南、且有趨襲汕頭之可能云、查一號風球懸出後、本港海面大小輪艇、爲預謀安全計、多於黃昏後、駛往避風塘躲避、但水陸交通、絕未受若何影響云、又華北經朝鮮至日本間氣壓最高、印度支那間之低氣壓、現趨向圖棱之西或西北、預料本港、吹清新之西北風、密雲有午雨、

## 八月份本港貿易 日貨進口數銳減
### 英美德出入口均告激增

本港八月份出入口貿易狀況、最值得注意者、爲

**日貨進口** 數值之銳減、據本港出口署統計處報告、是月份本港對日出口總值一百二十一萬零六百五十一元、去年同月份數值爲三百三十九萬七千九百七十元、比較減少百份之七十、日貨入口總值、二十二萬九千四百零一元、去年同月份數值爲一百五十九萬九千五百十一元比較減少百份之七十以上、

**對德貿易** 則與告增加、入口總值三百八十七萬一千五百一十七元、比較去年同月份增加九十六萬一千七百六十三元、出口則由四十九萬九千九百七十四元、增至一百零九萬三千一百一十五元、對大英帝國之出入口貿易、亦告增加、入口總值四百三十萬一千五百四十二元、去年同月份數值爲三百九十七萬九千六百零三元、出口總值二百零二萬零八百七十一元、去年同月份爲一百四十九萬九千七百七十一元、

**美與香港** 間之貿易、是月份亦告增加、由港出口貨值四百六十四萬一千零三十一元、比較去年同月份增加一百五十四萬九千四百四十八元、美貨入口總值三百八十七萬一千九百三十九元、比較去年同月份增加一百五十萬零五百六十元、本港出口貨之激增、係因中國對外出入口貨多經本港轉運云、

## 本港簡訊

△軍事委員會、政治部第三廳秘書主任、陽翰笙、彼此次與武漢各界慰勞代表南下來粵、向余漢謀劉翰屏二長官獻旗慰勞、在粵事畢之後、能來港一行、

△我國名漫畫家、陳伊範君、昨經回港、預期十月五日出國、并擬將其所携作品、於十月一日在聖約翰會堂公開預展、

**今日潮汐**

漲 十三時五十分
退 六時五十分 十七時四十分

## 教聯會分函各校 雙十節贈旗獻金
### 水坑口商販贈燈籌欵製寒衣

雙十節日全港學界贈旗獻金運動、香港九龍教育會聯合會、昨經通函各校、列舉辦法請遵照實行、(一)由本會製定紀念小旗、分送各校學生、轉贈自己親友、其接受贈旗者、獻金數額、多少不拘、但求人盡其力、(二)請各校將本年預備慶祝雙十節之費用撙節、移作獻金、至所有欵項數目、則絕對信賴學校當局、即由各校將所得款額、直接彙交本會、特約收款之中國銀行、廣西銀行、南京商業儲蓄銀行、代爲收集、並塡寫獻金數目單、交由本會統計、其用途除撥出一部份、爲廣東省救護會購置救護車外、其餘悉數呈獻中央政府云、

水坑口商販居民、特發起於雙十節日、贈送紀念燈與各號、所得款項、公開投承、繼購棉衣、轉交婦女慰勞會、分贈前方及難民應用、現經在該街募得基金約七百元、并經飭人趕赴廣州、購辦燈籠等物、據該街辦事人、深願將來派送時、務請各商號踴躍接納、努力捐助、并盼各僑團繼起、

## 狂風暴雨前夕的香江
### 政治·民生·金融·商業·

·阿倫·

維多利亞的山巔，掛上黑霧霧的浮雲，毛毛雨不斷地隨風飄舞着，溼濕的柏油路上，一羣羣的走着行人，拖住沉重的脚步，腦海裏懷着大風雨的來臨，眞苦悶的是昨天下午的天色，氣象台更懸着風球，像歐洲局面一般，警戒地告訴人們，前途的暗淡，「歐戰果眞爆發，香港會變怎樣呢？」許多人在喟嘆着，在思量着，何處是安樂土，大家都有點茫然，路上總聽到好些人談香港的防禦問題，糧食，水，還有…還有種種的問題。防禦問題，有香港政府賢明的當局負責，早已經統籌兼顧，倒不必我們關心，幾多條兵艦在海外遊弋，總有人仔細地計算，計算不來還要調查，其實這許多，倒無需我們太過費神，糧食呢，一位做米業的朋友說，是米石充足，不必怕的，水呢，遠視的人，好像都沒記得，很少提起來研究，不過我們近視的人，倒有點顧慮，顧慮到「友邦」的「恩賜」！英政府於本年二月間，派有一位防空總監，史帝南·柏堅斯來港，設立防空局，倒眞是一件最有意義的，也是使我們得到最大安慰的事情。

昨天下午，一位朋友來找我，談起金融的事情，他說，今天不少的人買美國紙幣，做匯兌的「銀號」倒有點求過於供的樣子，價錢就高了好些，金銀貿易場昨天有着一個興奮的日子，八九金，國幣，毛劵，通通漲起來，大家都希望做點買賣。不過，有一兩家似乎做得過分一點，推着逆境，弄倒清算的田地，所以下午的開市，不得了，由三時許延遲五六時了。

時局緊張，謠言總得有的，輔政司史美昨晨對記者發表談話，已經有力地闢謠了，昨天的行政局會議，是例行的會議，不是特別地召開的緊急會議，討論的更是平常的事情，他這樣的表示。

「洋行」的行動，也是關心時局的人們所注視的，前幾天報紙上登過一點關於德國洋行的消息，隨經駐港德領事予以否認，香港有好幾家偉大的德國的商行，像西門子，禪臣，德孚，美最時，都是大家知道的。說是準備，凡係做買賣的人，沒有不時時刻刻的準備着，單獨指出德國，或者指出任何一國都是不正確的，據我所調查得來的，最近確有不少德國貨，從香港運到上海，縱使有人向我抗議，說上海確能夠消納得來，我固無話可講，可是我原來不是這樣簡單，在法西斯蒂國家的立場講，上海確是一個理想的地方，戰時保險率，已經增加四次了，昨天無多大變動，祗是北美洲太平洋海程再次增加，現在是百分之五，其餘照前天一樣。

這幾日來歐局雖然在沸騰點上動盪着，但爲追逐和平日子來到香港的人們，到未會過份的徬徨，這也許當局的定心丸賜與的坦然吧。


唐拾義 發熱 發冷丸

截瘧退熱 功效神速

近日天氣乍寒乍熱、吾人最易感傳染病、甚至罹瘧疾者、數日始愈、重者竟有因熱過高而死者、發冷發熱丸、此丸一服、每日連日瘧疾、無論先冷後熱、或先熱後冷、或寒熱往來、經年累月之痼疾、担保全愈、又能清內熱、而不傷伐身體、凡四時感冒傷風鼻塞骨痛等症、服之莫不功效神速也

香港文咸東街 唐拾義藥廠 總發行

癱軟能行

痛症手脚專科醫師 周達文先生 四代秘傳精醫腫痛軟攣痺爛諸症

小孫焜焯前年突然身熱手足無力麻痺、醫治數月無效、後蒙周先生治愈、已三年並無復發、謹登報傳揚 孫焜焯恭頌

特效藥每服五元 新遷威靈頓街九十九號F樓下電話五一一四九 上午仍在旺角碼頭十二號樓下

永樂街四號勝利昌金山莊雷植臣偕 周達文總藥行電話二六○五八

速愈婦女難言隱疾 上海婦女藥社創製『理經除帶寶』

爲婦女外治唯一妙藥、根治一切難言隱疾及生□器病□經血等症、無不藥到病除、即日見功、另備有婦女慈術贈送、函索付郵票二分、總經理處廣州十八甫光和公司

總批發：廣州老威普威南京民興聯華瑞福中西先施香港瑞昌南華柏林歐亞先施大新梁國英

廣州杉木欄 兆新堂大雄膏 功能 回陽救命 培養眞元

痔血尿 每小時十餘次 刺痛有如刀割

博濟先生 醫務所香港大道西二百三十一號上海街一百七十八號

白濁毒症救星 到港

諸君倘患屢醫不愈之男子白濁婦人白帶及各種花柳重症 請速至中環擺花街 敬生堂療治

用澄本清源之法將所有毒氣肅清(如不見效分文不受)(限日痊愈永無復發)門診一元 滿回此券免收診費 黃洸醫師主理 每日晨早九點止

徐回回 醫師

峨嵋山異僧眞傳 前任上海中醫藥改進會委員長

肺癆獲治 脫我于死

余染患肺癆咳血、已屆破金、久受痛苦、形銷骨立、無復人形、家族深重、非驗豐傳學之專家、… 崔亦良 頌 香港大酒店職員蘇海泉頌

頭疾、不啻再生、學家欣慶、特刊數言 即中央戲院右便 電話三三三五四號

脫痔無痛 痔血速止

工夫人人有巧妙各不同 盧覺非先生 精治痔瘻痔血有獨步 (接記洋行蔡兆乾頌) ◎威靈頓街一百六十號電話二二五九四

女醫林滿英專醫女界

幸有良醫療耳患

余少年時因耳部常流膿水。而父母恒不以爲意。及長。卽患重聽。去月耳突發炎。劇痛不堪。聞 蔡德芬 醫生 先生精耳疾。遂造廬請治。連診數天。內外兼施。其痛若失。繼治兼旬。膿水已止。而聽官清明如恒矣。感激之餘。特此登報鳴謝。匪言可喻。蔡先生寓香港灣仔軒鯉詩道三號惠仁堂藥行 ▲分館大道中一七六號何東行三樓 電話二二七零九 ▲石塘咀寶德街三十五號三樓 李少周敬頌

過勞傷身 面黃消瘦
色玉傷腎 病後欠補
洩遺盜汗 精神困倦
容易傷人 子嗣難求

欲求功効補品 黃金補丸是也

黃金補丸 破價迎人 請君一試

黃金補丸 大減價港幣三毫 大道中唐人藥廠批發

中華百貨公司 五週紀念 大贈品 祇有今明兩天 幸勿失之交臂

# 體育

## 為廣州兒童保育會籌款
# 東方今日戰西聯
### 下午五時在香港會球場舉行

東方體育會對西聯隊之足球義賽，本定二十一日舉行，嗣因雨誤事，改在今天下午五時在香港會球場舉行。

是賽係為廣州兒童保育會籌款，承總司令余漢謀夫人上官德賢極力贊助，特贈送足球一隻，並予是役裁判員銀笛一枝，以留紀念。

門票售一元，五角，二角三種，以前所預期售出之名譽券，今日仍通用。屆時由東方會會長陳蘭芳開球，賽畢由余夫人獻旗。

今日東方出場人員，極為整齊，楚楚可觀，何家強亦披甲助陣，按何本係前鋒名將，今番改內衛，尚屬初露色相也。西聯隊方面，右路極強化，米杜息之屈臣，看家本領極高強，非士高打亦是一條猛將，東方諸子，不可大意為是。

總計西聯隊人馬，包括米杜息三人，乙組軍需隊二人，及聖約瑟六人。茲不多述，且看下列陣容：

△東方會

侯澄滔　鄒文治　羅偉權　孫錦順　許竟成　何家強　李德奇　宋靈勝　陳炳士　徐步雲　劉顯漢

生力軍：苗華國，區士謂

△西聯隊

高田　湯姆斯　陳安納　馬士　李拔　夏仙　蘇L　羅士打　屈臣　沙地　B蘇　非士高加路

## 昨日足球友誼賽
# 南華勝雜牌軍
### 結果四比一雙方表演平平

困人天氣，莫測高深，下半天，蒼公不知緣何事故，縐着眉頭，扳起苦臉，雨勢越下越大，預料這場球戰，必受到相當影響。

四時十分電詢南華，據云：「今天球賽決如時開賽」。

冒雨驅車上山，甫屆五時，天已放晴，一刻鐘後，兩軍魚貫登場。

賽前因雨阻。滿場看客並不多，冷冷清清，僅及半千之數，鍾星玉小姑偕友同來作壁上嬌客，萬綠叢中一點紅，頗覺生色。

細看戰陣中，南華原定人馬，譚均幹到得遲，朱兆恒取而代之，林德譜，劉偉培均缺陣，乙組鄧鸞祥，伍建文出替，前線郭英祺前天又因練球傷腕，暫須休息，劉松生出作左內鋒。

西聯軍更屬笑話，僅得八員戰士來，南華幹事周潤年運籌帷幄，會培福，陸達堅，劉偉培三人臨時被抽夫，湊足十一人始開殺戒，所謂「西聯」，名不副實，改稱雜牌軍：

△南華會

朱兆恒　李天生　梁彥贊　伍建文　鄧鸞祥　謝錦洪　羅斗文　劉松生　馮景祥　田裕發　蕭廣森

△雜牌軍

會培福　蘇沙　屈臣　菲士打　夏仙　小馬士　陸達堅　李安納　劉偉培　加士地路

全賽過程，因戲碼太軟，根本無味道，雜牌軍取攻勢，開賽未及三分鐘，劉偉培果有「路數」，為雜牌軍先建頭功，舉座驚嘆。

南華飽嘗此苦，馮中軍振臂一呼，萬山響應，斗文遂防拔營放炮，操之過急，香將屈臣迫成角球，惜未因此而得利，調轉馬頭，「雜牌」右翼加士地路，還放冷箭，兆恒接穩。

馮景祥兩次攻球，均越野而過，斗文再射亦未收效，半場將完，劉松生照準敵門拚命一腳，培福打出不遠，鄧鸞祥快馬加鞭，「近水樓台先得月」一足成功，遂成和局。

換邊後，南華聲勢旺盛，大軍深入敵軍禁境，予取予携，馮統帥斬關落鎖，二比一，加官晉爵，劉松生不甘後人，錦上添花，成三對一之比，羅斗文因人成事，右足起處，皮球溜進網窩，四比一，絕對優勢。

一次加士地路得劉偉培妙傳，近門發砲，兆恒臥地救出，化險為夷，少頃，收兵令下，南華奏凱還。

回館後，翻閱南華英雄譜，梁彥贊依然够路，終嫌氣力差，鄧鸞祥，伍建文未見佳處，究未熟讀兵書，田裕發人雖矯健，但個子太矮，脚頭欠辣，須加苦練也。（宋江）

## 華人公開游泳
# 昨日預賽
### 今晚仍繼續舉行

香港華人體育協進會主辦之全港華人公開游泳比賽，定於十月一二兩日舉行，昨晚六時在南華會游泳場舉行預賽，成績頗佳，結果如下：

男五十米自由式：㊀陳永佳，二十六秒三○㊁黃志雄㊂李仕冉㊃鍾子亭㊄蘇天讀㊅陳仲康。

女五十米自由式：㊀沙蕙洪㊁李灼華㊂葉翠文㊃吳月馨㊄鄭愛蓮㊅會鳳群。

男二百米胸泳：㊀何本根，三分七秒四○㊁方宗宇㊂陳敍波㊃陳律紀㊄陳保庭㊅朱常義。

男一百米背泳：㊀陳啟護，一分廿四秒，㊁鍾子亭㊂袁自覺㊃雷錫錕㊄蘇天讀㊅劉耀庭。

男四百米自由式：㊀陳仲康，六分廿二秒六，㊁陳振南㊂陳雷鑾㊃蘇培見㊄朱威林。

今日下午六時，繼續有三項預賽，計男百米自由式，女四百米自由式，男千五百米自由式。

## 紐馬登網球賽
# 蔡惠全
### 獲單雙打二錦標

【倫敦八月二十九日通訊】中國台杯選手蔡惠全今日在紐馬登錦標賽中，以六比二，六比二擊敗另一中國選手何仁軒，而獲得單打冠軍，蔡氏連本次已連續保持該項冠軍至三年之久。蔡氏本日以準確穩健之底線長抽致勝。

女子單打決賽中湯瑪斯女士以六比二，六比二戰勝少斯惠蘭小姐。湯瑪斯抽擊強硬，致少斯惠蘭祇有招架之功，而無還手之力。

男子雙打決賽中，蔡惠全與華傑組勝西伍特與李細成績為六比三，八比六。

混合雙打決賽中，蔡惠全與勃蘭斯組則敗于西伍特與金組，結果為八比六，六比三。

# 足球登龍捷徑
### 球場舊侶譯（三十六）

（乙）進攻法　關於進攻之陣法，其要點在乎取法與W式微有不同，譬如利用中堅游擊政策，在退守時期，內鋒雖仍應退後助守，然二者不應同時退後太甚，其中之一員應仍不能遠離進攻線，若在進攻時，則其中之一又應貼隨前線衛前，以防中鋒衛及門前而受強項之抵禦迫得反傳時，即可立時接應射門是也，又在進攻時期，若在必要時期，兩內鋒均能加入進攻線，作一氣呵成之五虎圍門形勢則更妙，因五個前鋒既突爾集體猛晉，則守衛者非傾力抵禦不可，彼既注重於守衛，則其前衛自無分力以助反攻之可能，如是則己方必艾安無事，語云進攻為最良之保守法，即此意也。

當實行施用此中堅游擊法之進攻法時，當前鋒者大可於進攻中取用任何陣法，而不應區區死守W式陣法，總而言之，則一字長蛇陣也可，三鋒（即中鋒與左右內鋒）互相作短傳，以謀中央突破亦可，即內鋒與外翼因側前衛之助力而互相近傳，作迂防包抄之追擊亦無不可，如有機可乘，則外翼設法偷渡，超過對方後衛，斜進攻門，亦是制敵死命之妙法。即或因利乘便，仍取急足盤球，一直沿邊疾走底線然後傳中之舊法，亦仍為有時合用之方法，蓋賽球之法，何只千變，賽球者必能因時製宜，而後有取勝之望，若死守繩法，是盡信書，不如無書矣。

關於進攻，陣法與合作上固宜講究，惟己方之進攻方略，在未到實行應用之一煞那間，自不宜先為敵方看破，故各賽員仍應謹記，在變更陣法時，宜先不動聲色，突爾而變，務求取敵於無備，故前鋒不獨對於進攻線應求合作而收一氣呵成之效，即對於己方守衛者之一切動作，亦宜常常細察，看其位置如何，以求預知其準備向前之方向而先作接應其輸送之準備。至於前鋒五人，對於某人在某時期，其位置則宜永相聯絡，頭腦常清，必應在某處應爛熟腦中，始足以制勝，蓋為求瞞過敵人計，傳球時不獨身不宜向所欲傳之人，即眼光亦不宜向其稍視，如不預知各個應在之位置，則難望有準確之傳遞也。（第三章完全書未完）

## 今夕籃球義賽
# 星隊對抗中青
### 蔡演雄將於賽後即搭輪返滬

國事日急，球城風雲多，祗為離胞，顛沛觸流離，景傷情，勢難「袖手」。足球義賽，風起雲湧，排球繼續籌賑，印象感人最深。

事有湊巧，籃球國手李震中留居香島，世運代表蔡演雄適由滬還來，還有海上名將孫寶慶，廣州選手羅吉安等亦在此間，天賜良緣，「星隊」應運而生。

經有心人撮合，中青隊見義勇為，相率合作一場籃球籌賑義賽，定今夜七時半假中青會健身房開始角逐。提起中青隊，港中定有盛名，連獲四屆全港籃球冠軍，其實力如何？可見一斑。

星隊多異材，今夜對中青，端是大觀，門券一律收兩角，價格相宜，看好球又作善舉，良機豈肯放過！

探悉兩軍上陣人物，謹名如下：

△星隊（左鋒）羅吉安（右鋒）韓仁辟（中鋒）李震中（左衛）孫寶慶（右衛）蔡演雄（生力軍）王晉成，陳邦珍。

▽中青會（左鋒）盧振喧，（右鋒）戴福成，（中鋒）黃燦明，（左衛）鍾智強，（右衛）潘堯君，（生力軍）：辛仲堅，李沛赤，黎仕傑，梁國鐸，陳仕滾。

裁判員經已聘定陳汝正担任。

白天下午二時許在必打街遇蔡演雄，寒暄畢，據稱：「昨已購定亞細亞皇后船位，與家母赴滬，今夜籃球賽罷，即要下輪檢驗身體，明日天亮啟程北上」云。（武子）

有一場，華警對冠華。茲將兩隊陣容列下：

△華警

劉榮　區有　梅兆基　梁伯偉　陳光裕　文壽岐　李德奇　黃靜友

（生力軍）葉惠儀，黃新，李錦。

△冠華

周楊寶　邱劍華　蘇炳鄰　吳錦榮　鄧英權　劉潤華　張演光　邱華春　劉學鍇　潘兆榮　葉達祥

榮業牌，小球義賽，今日下午五時半華僑對超超，地點在修頓球場。兩隊勢力相持，各擁有甲組健將多名，預料屆時當有精彩表演，雙方球員如下：

（華僑）鄧文治，何家強，葉潤波，劉慶才，田裕發，李國威，吳德榮，劉顯漢，唐宜慶，吳福康，馮坤勝，黃家傑。

（超超）卓石金，李碩友，錢熾芬，李國奇，楊子祥，鍾樞治，尹光銳，羅永駒，侯裕生，張樹鄰，周觀梓，梁炳金。

華人游泳會週年水運會，原定昨晚八時舉行，並聘定名譽會長周壽臣蒞臨主持頒獎，適昨晚預告颶風迫港，不宜舉行，故迫不獲已臨時改期，至再舉行之日期，現尚未定云。

# 渡海游泳
### 決定今日舉行

域多利游樂會主辦之每年一度渡海泳，本屆定於今日下午五時一刻舉行，參加者二十餘人，出發點在對海尖沙咀碼頭附近，決勝點則為該會門前岸邊云。

# 東南西北

九龍小型足球義賽，昨日榮黑對華僑，但當戰至三比○華僑佔先時，榮黑即因故退出，故未終場。今天仍

# 十八年來足球追紀
### 李惠堂述（球場太歲記㉟）

李於世運歸來，滿擬豹隱，後於民廿六年春間，經友人苦勸，再復為南華效力，得特別銀牌冠軍。港滬埠際賽，李亦膺港隊隊長一席。夏季復應召南遊，含特泰吳主席鐵城命調查僑界工商事業，八月初師次三寶壠，不幸為一吵一目之術球員所暗算，左脛骨斷折，留醫院中迎月，返港時仍兩手扶杖，三閱月後，始回復自由行動。各界人士咸以其一向素重體育道德，為球場上斯文視範，乃竟受此無妄之災，皆為不平。

民二十七年，以足傷尚未完全平復，未敢參與球賽，惟足球總會為表示敬意起見，會請其義務，担任球証，（未經考拔而被邀任球証者，以李為第一人）。本港無線電播音台亦曾請其作中英文足球播演多次，裁判會及各中西學校，亦常請其講述足球歷史，遊歷過程及訓練陣法等，是年李雖不登場比賽，然亦本己所知，誨人不倦。最近各界請其出場參加籌賑賽數次，射盤諸技，仍保持舊有威風，傷足一週年，既強健如昔矣。

綜觀上述過程，足証其愛好足球，十八年如一日，其為特殊天才，已無疑義，至其體魄，身段，戰略，機智，球藝，固足為足球界師表，而其文章理論，體育道德，尤足為吾國運動界典型，生平且能努力研究關乎斯技之沿革，近代之改進，與乎用智運力發傳射鵠諸要訣，均能探討詳微，透闢其所以然之至理，由藝而進乎道，深入化境，而其臨門二十碼以射中的之絕技，更為觀眾所最激賞，亦為中外敵隊守閘人所引為最頭痛者也。其本人不特身懷絕技，且富有領袖才，自民十四以還，十數年來，幾無一隊不爭之為隊長，吾國球隊如南華樂群等之能揚威異域者，多由其指揮若定，隨機應變，領導得宜所致，今藝高者固不易多觀，而能兼其韜略領率有方者，更如鳳毛麟角，此李之在遠東飲譽，能睥睨一切，雄視球壇者，非無因也。彼嘗對記者言：幼年慣病，弱不禁風，幸賴足球運動，始得反弱為強，又以商業環境關係，十四齡即輟學，功父經商，以讀書不多，智識有限，時有不能留學他邦再求深造為憾事。比年來賴足球一技，漫遊各國，對世界大勢，風土人情，工商政治，中外文學，處世方針等等，因其本人求智慾盛，處處均採取不少學識，以補讀書之不足，皆由足球之賜也。古人謂：「行千里路勝讀萬卷書者」，尤見不謬矣。故足球之道雖小，然能隨時利用，則其裨益固不僅在鍛鍊體魄強身心已也。吾友曾子端侯，民廿年隨南華南征，專理文事，對李之多材多藝，尤為讚賞，因錄其贈李之七絕一首，用以結束斯文，詩曰：「萬人聲裏叫球王，碧眼紫髯也頌揚，還有細腰紅粉女，爭相羅拜更如狂」。（完）

# 經濟界

# 八九金飛漲
## 最高價漲一元
### 收盤七十元一毫半

昨本港八九金市況，異常混亂，一般投機者以為歐戰行將爆發，竟日狂購，以致價格飛黃騰達，再創新紀錄，有某三間銀號，恒以買賣八九金為業者，是日竟因週轉不靈，宣告倒閉，查是日結果價較上日再猛漲一元八毛九仙，查是日上午開市價為六十八元六毛半，繼以大戶大量吸進，價驟升至六十八元九毛九仙，旋以美匯鬆弛，買戶更多，價再突破六十八元大關，漲為六十九元五毛，上午收市時，價略降回六十九元四毛一仙，及至下午，因某三間銀號週轉不靈，宣告倒閉，故直至下午延遲至五時始開市，收市時間又遲至七時，（按平日下午三時開市，五時左右收市），是日下午漲風更熾，因傳希特勒將於是晚九時（香港時間）進兵捷克，買戶更狂購，開市價復破六十九元大關，升為七十元零三仙，旋因英美匯兌大縮，買戶更多，價再猛漲至七十元零五毛，收市時，因大戶浮家略多售出，價稍低至七十元零一毛半，上午公價為六十九元半，下午六十九元九毛。

# 美菲匯狂縮愈勁
## 荷匯猛縮申匯堅挺
### 美匯市亂停售期貨

昨本港外匯，開倉牌價，除美匯再暴縮一咽半，即二九·二五〇，菲匯復狂縮三咽，即五八·七五〇〇外，其餘均未變更，但開倉後，荷匯牌價暴縮五咽半，即五四·五〇〇〇，查是日上午因歐洲時局仍極度緊張，英匯市勢不定，美匯因投機者爭購，市驟疲弱，各銀行為避免市況混亂起見，特停售期貨與投機者，商人尚可購買，但期限過遠，如超過六天或七天者，亦受限制，下午停市，至於申匯，上午市略堅挺，銀行頗多售出，茲將前昨兩日牌價，列表如下，

| （國別） | （前日價） | （昨日價） | （比較） | （伸港幣） |
|---|---|---|---|---|
| 美匯 | [illegible] | 二九·二五〇 | 縮一咽半 | 每元值三元四一九 |
| 菲匯 | [illegible] | 五八·七五〇〇 | 縮三咽 | 每元值一元七〇二 |
| 德匯 | 七四·〇〇〇〇 | 七四·〇〇〇〇 | 無變動 | 每個值一元三四七 |
| 荷匯 | 五三·八七五 | 五四·五〇〇〇 | 縮五咽半 | 每盾值一元八三五 |

查開倉後，匯豐銀行購入英電三萬鎊，價為一〇三·〇三一二五，運通銀行又購進英電二千鎊，價為一〇三、（十月期），安達銀行購入美電六萬元，價為二九·三七五〇，但售出美電二萬元，價為二九·一八七五，大通銀行沽出美電六萬元，價為二九·四三七五，（六天期），華僑及大通兩銀行共售出美電八萬元，價為二九·一八七五，運通及大通兩銀行共售出美電六萬元，價為二九·三七五〇、萬國運通華僑三銀行共售出美電六萬元，價為二八·八七五〇、萬國銀行又售出美電二萬元，價為二八·七五〇〇，荷蘭銀行沽出荷蘭電二萬盾，價為五四·五〇〇〇、華僑銀行售出美電二萬元，價為二八·八一二五，運通銀行又售出美電五萬元，價為二八·八一二五（九月及十月期）。

**英匯**　昨早開倉後，九月期買家價為一〇二·九六八七五，十月至十二月期一〇三，現貨至十月期買家價則為一〇三·〇三一二五，十一月及十二月期一〇三，下午停市。

**美匯**　昨晨開市時，賣家擬以二九·三一二五之價拋出，售價繼為二九·一八七五，結果近期稍有成交，價為二九·一八七五，隨後買家價漸至二九·二五〇、二九·〇〇〇〇、二八·九三七五，成交甚多，價格各有不同，上午收市時，賣家擬以二八·八七五〇之價售出現貨，買家則要二八·九三七五，下午停市。

**申匯**　昨晨申電交易所約成什電六萬元，價為一七〇·二五，倉後商業銀行售出申電四萬元，價為一六九·二五，華僑銀行售出二十萬元，價為一六九，又十萬元，價為一六九·二五，又三十五萬元，價為一六九·五〇，又一萬元，價為一六八·五〇，又二萬元，價為一六九，中南銀行沽出四萬元，價為一六九·二五，東亞銀行又售出上海紙二萬元，價為一六八·五〇，交通銀行亦售出上海紙二十萬元，價為一六九，至於西商市，上午賣家價為一六九，下午停市。

# 股票市情混亂
## 德籍荷籍投機家紛紛拋出
### 成交數量頗多惟價格秘密

歐洲時局，日形緊張，二次世界大戰，似有一觸即發之勢，昨日上午本港股票市況，頓起變化，幸股票總會臨時施行緊急條例，將價按低後，投機者仍可照常買賣，但成盆價不得宣露，以免影響人心，查是日德籍及荷籍股票投機家，紛紛拋出，成交數量，頗有可觀，但價格低至若何程度，因各守秘密，無從查悉。

# 英金堅升 疊創新價

【倫敦二十八日路透社電】英金堅升未已，又創新紀錄，開價七鎊七先令，較前狂漲一先令四便士，英銀均跌〇·三七五〇，近期一八·七五，遠期一八·六二五〇。

【孟買二十八日路透社電】印銀各期一致俱漲〇·〇六，價如下，

| | 即日價 | 前日價 |
|---|---|---|
| 近期 | [illegible] | [illegible] |
| 十月期 | [illegible] | [illegible] |
| 十一月期 | [illegible] | [illegible] |

## 本報特約海外商情

◎倫敦外匯

| | |
|---|---|
| 紐約 | [illegible] |
| 巴黎 | [illegible] |
| 柏林 | [illegible] |
| 上海 | [illegible] |
| 香港 | [illegible] |

◎紐約外匯

| | |
|---|---|
| 新嘉坡 | [illegible] |
| 運通 | [illegible] |
| 荷蘭 | [illegible] |
| 比利時 | [illegible] |
| 義大利 | [illegible] |
| 瑞士 | [illegible] |

◎上海外匯

| | |
|---|---|
| 倫敦 | [illegible] |
| 柏林 | [illegible] |
| 巴黎 | [illegible] |
| 上海 | [illegible] |
| 荷蘭 | [illegible] |
| 比利時 | [illegible] |
| 義大利 | [illegible] |
| 瑞士 | [illegible] |
| 瑞典 | [illegible] |
| 挪威 | [illegible] |
| 丹麥 | [illegible] |

◎新嘉坡外匯

| | |
|---|---|
| 上海 | [illegible] |
| 倫敦 | [illegible] |
| 紐約 | [illegible] |
| 香港 | [illegible] |
| 美匯 | [illegible] |
| 英匯 | [illegible] |

◎巴塔維亞外匯

| | |
|---|---|
| 上海 | [illegible] |
| 倫敦 | [illegible] |
| 紐約 | [illegible] |
| 香港 | [illegible] |
| 爪哇 | [illegible] |


# 大公經濟廣告欄

**◎貨幣價值**

香港 荷蘭 [illegible]

大洋券 什大洋券 一元毫券（千） 五元毫券（千） 十元毫券（千） [illegible]

◎各國紙幣

正鎊紙 一五·九八〇〇

花旗紙 法郎紙 什法郎紙 荷蘭紙 [illegible]

**◎金市**

八九大金 二一英金 永盛隆金葉 永盛隆金條 [illegible]

**徵求貨倉**

某公司徵求香港近海貨倉一所，面積最好在二千五百呎以上，如願出租者請投函本報第七十六號信箱

**洋房出租**

深水灣壽山村一號兩層洋房，全座六房，九廳，內有車房，浴室，下園，地窖萬尺，冷氣，清新，大樹木，電燈均備，交通便利，暢茂，風景幽雅，同德公司知租，大道中六號二樓，電話二五三四零

**高尚洋樓招租**

茲有高尚洋樓一層計有餐室客室臥室傭室廚房浴室電話電燈及衛生設備齊全該屋在銅鑼灣附近如願租者請函郵政信箱四百八十一號黃君可也

**待聘**

某女士北平籍業於上海中西女學畢業高級中學英語語學打字略通國文兼教師或願任家庭教師欲聘者請函 [illegible]

**澳門中央大酒店招請女服務員**

[illegible]

澳門中央大酒店啓

**楊心渝君鑒**

本廠按凱處在九龍旺角山東街七十一號二樓見報請即駕臨　新華廠徐秋生啓

英人G. H. Mann君學問高深現招英文補習生 [illegible] 位 [illegible] PRIVATE HOTEL [illegible]

李福根弟鑒：雙親念汝心碎，弟何忍心，余仍寓港望祈即速來我處一晤勿誤至要　鷗波啓　機利文新街二十八號二樓

**特生甥**

請來廣州原名住愛群酒店我即往見並代負責轉商一切必使你滿意　五孃

**專辦大帮**

歐洲　非洲

# 除蟲菊

發行

担保正貨　價格克己

德輔道西十七號　電話二五五三六　保血有限公司

# 位元堂養陰丸

治癆理嗽　轉弱為強

功用廣大中外皆知凡有久患肺病胃病咳嗽氣喘胸翳氣滯者請服用之

廣州市槳欄街位元堂

各大藥店均有代售

# 文藝

第四百七十期

一、本刊通訊處：香港本報文藝編輯部
二、本刊除特約稿件外，歡迎各方來稿，登載後並致薄酬
三、本埠來稿請附貼足郵票之信封，外埠請自留底稿，用否概不退還
四、本刊篇幅有限，雜文長稿祇得儘先刊用二千字以下短文，務希注意

## 灰燼

楊剛

在死亡喪失了牠的威脅時，我不得不讚美灰燼了。

我不用在這裏請出化學家來，我更不用想到物理學家。所有一切科學家只能用呆拙的言語敷陳局狹的事實，而灰燼的生命乃是宏厚與無窮。

請問你站在×人刺刀面前的小姑娘，你會否感受到劍火的鋒芒在你心房週圍旋繞？請問你，你懷着炸彈在×人的勝利遊行中穿過的壯士，你會否覺得炸彈的火花在你肺腑中爆炸？請問你，請問你一切肩負着五千年歷史，腳追着新興民族的靈魂在×人的轟炸砲火中趕路的男女老少，在你們身子裏那如盪的溢赤的明珠是什麼？牠以什麼樣的魔力加於你們，使你們鑽進×人探目的手裏，使你們赤身露體，落在×人的彈雨槍林底下，尋求自己的灰燼？

片片的村林如中了風魔被捲入火焰裏閙去了，整幅的田園被火的紅海淹沒，攪起了黑桂一樣瀰天的烟雲。五千年父母子女的血肉從土地的焦灼裏傳染了燃燒，火焰穿透了地球的心臟，燒着了上古中國人慘白的屍骨，把牠和牠五千年後兒女的殘骸攪和在一起，結成了一國大漢子孫的灰燼！土地，逐成片的，她漢的土地鎔冶在灰燼裏面。

我聽見過了神話，牠述說煉丹的獸物怎樣使牠的丹珠吸收牠自己，也吸收自然的精華。這神性的丹珠至後來怎樣毀棄了獸物的身體，爲自己創造了一個人身，一個仙，乃至一位神。

我又聽見五百年長壽的鳳凰怎樣燃燒了自己，再活出一個新生命。我知道自發燃燒怎樣從無生的煤堆中，梟梟出烟，我更知道無知的沉默的山嶺，怎樣突然吼嘯着噴出火陣烈焰。

我們的丹珠，我們這顆由五千年心血培養起來的丹珠，牠是像一個精靈相似的活躍起來了吧。牠得到了灰燼裏面自發的生命！

## 流民

——後方報告——

魏東明

這是一個村落，隔一條江就是一個大都市。大都市有汽車，輪船，火車，各種的交通工具，到這村落來却必須坐木划子。村子裏一個姓王的家，全靠家主划一條渡船爲生。雖然渡船每次只限十個人，每人只出四個大銅板，合着一分多錢的船錢，這收入已經夠一家五口的過活。王媽媽對她婆婆很好，兩個男孩子金兒銀兒已經到會泅水的年齡，也會打柴供家裏用，順便偷橘子給自己吃。板房裏的生活是安詳快樂的。

抗戰的消息在大都市裏傳播，在這小村落裏却只像遙遠的傳說，大家在晚間的樹下和江邊，閒談着城裏的改變。說是許多兵車日夜往北方開，城裏新來了許多或窮或富的難民，街上顯得熱鬧得很。

突然，天空上有鐵鳥一次次飛來了，投下炸彈，毀掉大片的房屋，死了上千的人，引起極大的恐怖和紛擾。許多人都把這不幸，歸罪這些外來的流亡人，說是他們引來的，於是對他們懷着無可奈何的仇恨。在路上用狠毒的眼光，來看這些妖艷的或是破爛的外來人。

但，渡船上王老板是不仇恨這些人的，而且他自己也成了被仇恨着的人們之一。大都市經過了兩次殘酷的轟炸，人們一聽到警報，就發狂似地往郊外跑，成羣的人擠着過江，好去躲在山上。這時間渡船成了非常之重要，也顯得非常之缺少，於是船夫們在警報期間，瘋狂地提高了價錢，每一個人過江要花七八角錢，比平時多幾十倍，反正這些跑警報的人，有的是有錢的人，而有錢的人命也特別值錢，他們是肯花錢來換得早上船去逃命的。王老板這樣做，也不覺得良心不安。因爲在他看來，這些穿着奇怪衣服說着難懂的話的人們，並不是和他一類的人，所以也不能按常理來論的。何況，一次賺了許多錢，全家大小都眉開眼笑，更使得王老板相信這是老天爺賜給他的好命運了。

這樣好運並沒有過得很久，城裏的警備司令部的告示就貼到了江邊。渡船乘警報時候敲詐行人，以後要按盜匪治罪。接着果然憲兵抓走了幾個船夫，船錢又回到永遠是四個大銅板，王老板的好運，也跟着完了。

這意外的好運，所得到的一點點錢，隨即被王老板賭博上的壞運道所抵消，全家無精打采地，又回到原來的日子了，事情過去得像一場好夢。大家又恢復了正常村民所有的感情，才注意到城裏的東西一天天貴了。柴米布疋，日用物品價錢都往上漲。誰都說這是因爲外來人太多，把當地人的生活弄得困難了。王老板每次進城，都看見飯館裏滿是外來人，男的女的隨便亂坐在一起，滿桌是盤子，碗，酒杯，桌子中間穿梭着外來的窮苦的婦女和孩子，在每一張桌子旁邊哀求着兜售瓜子和紙烟。現在王老板已經不能在城裏喝點酒吃點飯再回來，他餓着肚子回家，把憤恨都擲向了外來人，把同樣感情，散佈給村莊裏的鄰人。

這時間，漸漸有外來人搬住在村子裏來了。他們住在大磚瓦房裏，還是穿着那些怪衣裳。他們自然成了大家的眼光和談話的中心。大家不但嫉恨他們，還歧視他們，嘲笑他們，欺騙他們，欺負他們。會有一對外來的男女，早晨携着手到田野去散步，這露腿露臂的一對，挽在一起走，引起了田間幾個農夫的憤怒，他們舉了鋤頭趕出來，把兩個男女嚇得連叫帶跑，跑回村莊來。這成了村子裏的笑話，大家講着時感到痛快。響應着這個事件，王家的金兒銀兒强搶了鄰家女孩子手裏的口琴。鬧得外來的孩子怕受欺侮，不敢出家門。

可是，日子一久，把外來人的服裝行爲看慣了，好奇心也漸漸淡了，就覺得這些人也和自己一樣。連他們的話，也並非如最初所想那樣的絕不能聽懂。尤其因爲村裏士紳和鄉長首先和這些外來人來往，村人和外來人便也逐漸接談。如今引起村人的興趣的，是外來人所講的事情，他們怎樣開着小工廠，×人佔領後他們逃了出來，×人如何在各地××，××，他們是怎樣一路顛沛困苦。大家聽了都同情他們，也因爲自己面前也擺着同樣的命運。於是彼此都成了朋友，金兒銀兒也和鄰家女孩成了一起玩耍的夥伴。大家甚至覺得自己的未來命運，還要靠這幾個有經驗的外來朋友的指引。

戰事一天天靠近這大都市了，人們却已知道這並不是外來人帶來的災害，但敏感的外來人却開始向別處移動了，這更影響了當地的民心，富裕的人結成了逃亡的浪潮，擾亂了一切人的平靜心情。×人的暴虐連小村莊的人都知道了。王老板揚言着他要賣掉他的船，把老婆孩子送到深山的丈人家去，然後自已單身去投軍。但是自從他看了一次壯丁被綑着送進兵營，就再也不這樣講了。村裏的外來人快要走了，說這次不是自由地逃，是要到本省的腹地合資去開小工廠。王老板極其羨慕他的鄰人，因此當他的船居這外來人跟他商量，僱他的船沿江去到內地的時候，他答應了。而且約會了幾個夥件一道下去，到陌生的地方找尋自己的好運，大家一起去開闢自己的天地。

這樣，在大浪潮中，王老板一家也成了流民，和外來人在一起流下去，到外地去作外來人。

痛定思痛（黃祼）

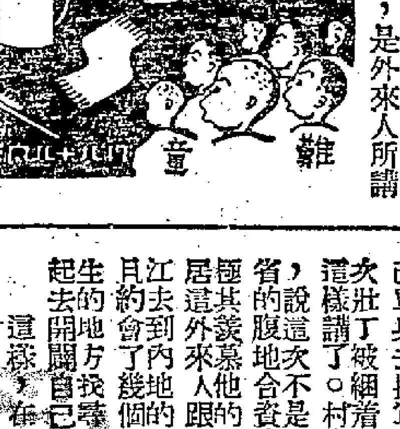


快來捐輸！（黃祼）

## 湘西（三）

沈從文

這些不辜負自然的人，與自然妥協，對歷史毫無擔負，活在這無人知道的地方。另外尚有一批人，與自然毫不妥協，想出種種方法來支配自然，違反自然的習慣，同樣也那麼儘寒暑交替，看日月升降。然而後者卻在改變歷史，創造歷史。一份新的歲月，行爲消滅舊的一切。我們要用什麼方法，就可以使這些人心中感覺一種惶恐，且放棄對自然和平的態度，重新來一股勁兒，用划龍船的精神活下去？這些人在娛樂上的狂熱，就證明這種狂熱，使他們還配在世界上佔據一片土地，活得更愉快更長久一些。但有誰來改造這些人的狂熱到一件新的競爭方面去？

這希望於浦市人本身，是毫無可希望的。浦市鎮的肥人和肥豬，既因時代變遷，已經差不多「失傳」，問當地人也不大明白了。保持它的名稱，使沅水流域的人民還知道有個「浦市」地方，全靠邊炮和戲子。沅水流域的人遇事喜用邊炮，婚喪事用它，開船上樑用它，迎送客人親戚用它，賣豬買牛也用它。幾乎無事不需要它。浦市的邊炮很賤，很響，所以邊炮的供給，大多數就由浦市商店包辦。浦市人歡喜戲，且懂戲。二八月農事起始或結束時，鄉下人需要敬土地，同時也需要娛樂，因此常常有頭行人出面斂錢出公份子，邀大班木偶戲班子唱戲。這種戲班子角色整齊，行頭美好，以浦市地方的最著名。浦市鎮河下游有三座塔，本地傳說塔裏有妖精住，傳說實在太舊了，因爲戲文中有水淹金山寺，所以這塔倒似乎很新。市鎮對河有一大寺，名江東寺。古松樹要三人連手方能抱住，老梅樹有三丈高，開花時如一樹絳雪。寺側院豎立一座轉輪藏，木頭作的，高三四丈，上下用斗大鐵軸相承。三五個人扶着有雕刻的木把手用力轉動它時，聲音如龍吼，悽厲而綿長，十分動人。

## 夢和曦

朱 張

夜夢極可怪。見一淡綠白合花，頸弱而花柔，花身略有斑點青漬，倚立門邊動搖。好像有什麼人說：

「你看看好，應當有一粒星子在花中。仔細看看。」

于是伸手觸之。花微抖，如有所怯。上復微嘆，如有所憐。因輕輕搖觸那個柄，花蒂，花瓣。近花處幾片葉子全落了。

雷雨剛過。醒來後聞遠處有狗吠。吠聲如豹。半迷胡中聞床子所想，十分可笑。因白合花在門邊動搖，被觸時微抖或微笑，事實上均不可能！狗類雖多，瘋的並不多。

起身時因將經過記下，用半浮雕手法，琢刻割磨，完成時猶如一壁爐上小裝飾。

一般人喜用教育，身分，來測量這個人道德程度。尤其是有關乎性的道德。事實上這方面的事情，正復難言，有些人我們應當嘲笑的，社會却常常給以尊敬（如閣寺）。有些人我們應當讚美的，社會却認爲罪惡（如誠實）。多數人所表現的觀念，照例是與真理相反的。多數人都樂於在一種虛僞中保持安全或自足心境。因此我焚了那個稿件。我並不畏懼社會，我厭惡社會，厭惡僞君子，不想將這個完美詩篇，被僞君子與無性感的女子眼目所污瀆。

白合花極靜。在意象中尤靜。

山谷中應當有白中微帶淡藍色的白合花，頸頭長蒂，無語如語，香清而淡，軀幹秀拔。花粉作黃色，小葉如翠璫。

法郎士曾寫一「紅白合」故事，述愛慾在生命中所佔地位，所有形式，以及其細微變化。我想寫一「綠白合」，用形式表現意象。

有什麼人能用綠竹作弓矢，射入雲空，永不落下。人想像猶如長箭，向雲空射去，去即不返。長箭所注，在碧藍而明靜之廣大虛空。

明智者若善用其明智，即可從此雲空中，讀示一小文，文中有微歎與沉默，色與香，愛和怨。無著者姓名。無年月。無故事。無…………。然而內容極美。虛空靜寂，讀者靈魂中如有音樂。虛空明藍，讀者靈魂上却光明淨潔。

門前石板路有一個斜坡，坡上有綠樹成行，長幹弱枝，翠葉積疊，如翠璦，如羽葆，如旗幟。常有山靈，秀腰白齒，往來其間。遇之者即喑啞。愛能使人喑啞——一種語言歌呼之死亡。「愛與死爲鄰」。

然抽象的愛，亦可使人超生。愛國也需要生命，生命力充溢者方能愛國。至爲闊寺性的人，實無所愛，對國家，貌作熱誠，對事，馬馬虎虎，對人，毫無情感，對理想，異常害怕。也娶妻生子，治學問教書，做官開會，然而精神狀態上始終是個閹人。與閹人說此，當然無從瞭解。

## 港內停泊輪船

| 泊號 | 西名 | 船名 |
|---|---|---|
| A3 | Java | 渣華 |
| A8 | Cremer | 金馬 |
| B2 | Sandviken | 和生 |
| B8 | Fau Sang | 車生 |
| B22 | Hin Sang | 顯生 |
| B27 | Desjock | 蔘寶士洛 |
| C1 | Tai Poo Sek | 大石 |

**太古船塢**：Lepus 利保士；Bolssevain 保士云

**九龍船塢**：Chekiang 浙江；Yunnan 雲南

**九龍倉橋**：Esang 怡生；Hermod 夏美；Produce 波流士；Friderun 非打倫

**海軍船塢**：Bennohr 邊麼亞；Emp of Asia 亞洲皇后；Ranchi 蘭治；Reptima 乖端拿；Sirdhana 沙丹拿；Glenogle 忌連洛高

**油蔴地**：Ashridge 亞司列治；Foch 科治

**昂船洲**：Szechen 四川；Tsinan 濟南；Bremerhaven 比廉馬夏雲

**荃灣**：Gustav Diederichsen 美西美

**太古糖房**：Kalgan 張家口

## 入口預聞

| 船名 | 西名 | 來處埠名 | 日期 | 時間 | 公司 |
|---|---|---|---|---|---|
| 廣東 | Kwangtung | 海防北海海口 | 二十九號 | 上午 | 太古 |
| 豐祥 | Hong Siang | 福州廈門汕頭 | 二十九號 | 上午 | 和豐 |
| 廣東 | Canton | 海防 | 二十九號 | 上午八時 | 法國郵 |
| 南京 | Nankin | 日本門司 | 二十九號 | 上午十時 | 鐵行 |
| 嗜夫戴維司 | Jeff Davis | 小呂宋 | 二十九號 | 上午六時 | 多利臣 |
| 源生 | Yuen Sang | 架厘吉打石叻 | 二十九號 | 上午 | 渣甸 |
| 綏陽 | Sui Yang | 海防 | 二十九號 | 上午 | 太古 |
| 加拏治 | Carthago | 日本上海 | 二十九號 | 下午 | 鐵行 |
| 珍拿砵 | Jean Laborde | 馬賽西貢小呂宋 | 三十號 | 上午 | 法國郵 |
| 鳥麥 | Neumark | 歐洲成北 | 三十號 | 未定 | 捷成 |
| 美南 | Mulnam | 石叻海口石叻 | 三十號 | 上午 | 太古 |
| 夏利南 | Hirain | 暹羅汕頭 | 三十號 | 上午 | 乾泰隆 |
| 博雲 | Burdwan | 英京歐洲 | 三十號 | 未定 | 鐵行 |

## 出口預聞

| 船名 | 西名 | 前往埠名 | 日期 | 時間 | 公司 |
|---|---|---|---|---|---|
| 沙丹拿 | Sirdhana | 日本 | 二十九號 | 上午七時 | 鐵行 |
| 蘇州 | Soochow | 廈門上海 | 二十九號 | 下午六時 | 太古 |
| 蘭治 | Ranchi | 上海日本 | 二十九號 | 正午 | 鐵行 |
| 渣華 | Java | 上海日本 | 二十九號 | 下午 | 寶隆 |
| 皁生 | Eau Sang | 海防 | 二十九號 | 正午 | 渣甸 |
| 金馬 | Cremer | 石叻 | 二十九號 | 上午九時 | 渣華 |
| 忌連洛高 | Glenogle | 上海日本 | 二十九號 | 下午 | 渣甸 |
| 鯉門 | Lyeemoon | 汕頭 | 二十九號 | 下午 | 和英成 |
| 甘州 | Kanchow | 海口 | 二十九號 | 正午 | 太古 |
| 大寶石 | Tai Poo Sek | [illegible] | 三十號 | 下午四時 | 太豐 |
| 波流 | Produce | [illegible] | 三十號 | 未定 | 顛昌 |
| 四川 | Szechuen | 汕頭上海烟台天津青島 | 三十號 | 下午 | 太古 |
| 綏陽 | Suiyang | 山打根 | 三十號 | 下午四時 | 太古 |
| 永生 | Wing Sang | 海防 | 三十號 | 下午四時 | 渣甸 |
| 顯生 | Hin Sang | 上海神戶 | 三十號 | 上午十時 | 渣甸 |
| 廣東 | Canton | 海防 | 三十號 | 下午四時 | 法國郵 |
| 珍拿砵 | Jean Laborde | 上海日本 | 三十號 | 下午三時 | 法國郵 |
| 非打倫 | Frilerun | 小呂宋馬丁亞巴吐力杰 | 三十號 | 上午九時 | 美最時 |
| 亞洲皇后 | Emp of Asia | 上海日本 | 三十號 | 上午六時 | 昌興 |
| 鳥麥 | Neumark | 上海大連大沽青島日本 | 三十號 | 未定 | 捷成 |
| 豐祥 | Hong Siang | 石叻仰光庇能 | 三十號 | 下午 | 和豐 |
| 牛莊 | Newchwang | 海口 | 十三號 | 上午十時 | 太古 |

## 昨日入口輪船

| 國籍 | 船名 | 西名 | 註冊噸數 | 來處埠名 | 載來貨物 | 公司 |
|---|---|---|---|---|---|---|
| 那 | 波流 | Produce | 七四三 | 澳門 | 〇 | 喇臣 |

| 國籍 | 船名 | 西名 | 註冊噸數 | 前往埠名 | 載去貨物 | 公司 |
|---|---|---|---|---|---|---|
| 瑞 | 那加拿 | Nargare | 三九八〇 | 上海 | 什 | 太平 |
| 英 | 亞洲皇后 | Emp of Asia | 八八八三 | 小呂宋 | 什 | 昌興 |
| 英 | 蘭治 | Ranchi | 八八四九 | 石叻 | 什 | 鐵行 |
| 英 | 忌連洛高 | Glenogle | 五八二六 | 石叻 | 什 | 渣甸 |
| 英 | 張家口 | Kalgan | 一五五六 | 洪基 | 煤 | 太古 |
| 法 | 大寶石 | Tai Poo Sek | 一二一九 | 廣州灣 | 什 | 太豐 |
| 英 | 沙丹拿 | Sirdhana | 四八三九 | 石叻 | 什 | 鐵行 |
| 德 | 比廉馬夏雲 | Bremerhaven | 一四七〇 | 上海 | 什 | 捷成 |
| 荷 | 渣華 | Java | 五五二五 | 小呂宋 | 什 | 渣華 |
| 英 | 乖端拿 | Neptuna | 三六〇七 | 小呂宋 | 什 | 吻行 |

## 今日內河輪船

| 船名 | 往 | 時間 |
|---|---|---|
| 東安、佛山 | 廣州 | 上午八時 |
| 廣西、大明 | 梧州 | 上午九時 |
| 金山、交通、濠江、瑞泰 | 澳門 | 上午八時、下午二時、入塢、下午五時半 |
| 大利 | 江門 | 正午 |

## 港廣直通快車

由港往省：直通快車：開下午六時零五分；飛星快車……分

由省來港：飛龍快車：開下午五時五十分

## 空郵截信時間

| 投郵埠名 | 機名 | 日期 | 常信 | 掛號 |
|---|---|---|---|---|
| 馬拉澳洲（十月八號抵雪梨） | 帝航機 | 二十九號 | 下午七時 | 下午五時 |
| 西安蘭州長沙成都經漢口 | 歐亞機 | 二十九號 | 下午五時 | 下午四時半 |
| 英京（十月六號抵步） | 帝航機 | 三十號 | 下午七時 | 下午五時 |
| 小呂宋關島檀香山美國（十月八號抵三藩市） | 汎美機 | 三十號 | 上午九時 | 上午八時半 |

## 郵局截信時間

| 投郵埠名 | 船名 | 日期 | 常信 | 掛號 | 包裹 |
|---|---|---|---|---|---|
| 三水梧州 | 大明 | 二十九號 | 上午八時十五分 | 二十八下午五時 | 全上 |
| 廈門 | 泰州 | 二十九號 | 下午四時半 | 四時十五分 | 全上 |
| 海防 | 皇生 | 二十九號 | 上午十時 | 九時四十五分 | 全上 |
| 上海日本 | 蘭治 | 二十九號 | 上午十時半 | 十時四十五分 | 全上 |
| 江門 | 大利 | 二十九號 | 上午十一時 | 十時四十五分 | 全上 |
| 上海日本美國南美洲、歐洲經西伯利亞（十月十七號抵溫高華） | 亞洲皇后 | 二十九號 | 下午五時 | 四時十五分 | 全上 |
| 海口 | 甘州 | 二十九號 | 上午十時半 | 十時十五分 | 全上 |
| 小呂宋馬丁沙利美拿打、利治亞尼 | 非打倫 | 二十九號 | 下午五時 | 四時四十五分 | 全上 |
| 海口 | 牛莊 | 三十號 | 上午八時半 | 二十九下午五時 | 全上 |
| 三水梧州 | 江蘇 | 三十號 | 上午八時 | 二十九下午五時 | 全上 |
| 山打根 | 頤生 | 三十號 | 上午八時半 | 二十九下午五時 | 全上 |

## 大公報遊藝一覽表

| 戲院 | 片名 |
|---|---|
| 皇后（西） | 護花戰俠 |
| 平安（西） | 護花戰俠 |
| 東方（西） | 西線無戰事 |
| 大華（西） | 洞房花燭夜 |
| 景星（西） | 戲拳豔史 |
| 旺角（中） | 第五路軍長征記 |
| 九如坊（中） | 貂蟬 |
| 長樂（西） | 興登堡血戰記 |
| 西園（西） | 槍烟俠影 |
| 普慶（中） | 紫霞杯 |
| 娛樂（西） | 封鎖西班牙 |
| 中央（西） | 鳳舞銀冰 |
| 新世界（中） | 苦盡甘來 |
| 香港（中） | 武裝起來 |
| 油麻地（中） | 八一三週年抗戰史 |
| 九龍（ ） | |
| 砵崙（中） | 摩登武大郎 |
| 文明（西） | 世外桃源 |
| 官涌（中） | 八一三週年抗戰史 |
| 東樂（中） | 花心蘿蔔上下集 |
| 北河（中） | 火燒少林寺頭本 |
| 利舞台（中） | 武潘安二卷 |
| 太平（中） | 閻瑞生 |
| 高陞（中） | 女兒香續集 |

## 今日廣播節目

電台呼號：ZEK　週率：每秒六四零千週　波長：四六八公尺

| 時間 | 節目 |
|---|---|
| 十二時半至二時半 | 中樂唱片、時刻報告、天氣報告 |
| 六時至七時 | 中樂唱片 |
| 七時至七時二十分 | 時刻報告、天氣報告、時事新聞報告 |
| 七時二十分至三十分 | 中樂唱片 |
| 七時三十分至四十五分 | 國語報告新聞 |
| 七時四十五分至八時 | 中樂唱片 |
| 八時至十一時 | 特備中樂由霓裳音樂團担任 |